



มุมมองสรรพยากร

e - MAGAZINE

8

Feature+

มาตรการภาษีสำหรับ
รายจ่ายเพื่อสนับสนุน
การลงทุนในประเทศ

14

Feature+

ก้าวใหม่...
ประเทศไทย 4.0

22

**Story
Sharing+**

SMEs กับสิทธิทางภาษี
จากวิชาชีพบัญชี

24

**Story
Sharing+**

ข้อตกลงคุณธรรม
(Integrity Pact)

ปีที่ 5 ฉบับที่ 51
สิงหาคม 2559



Say Hi

เวลาได้เดินทางมาถึงเดือนสิงหาคมแล้ว

สำหรับในเดือนนี้มีวันสำคัญของไทยเราอยู่หลายวัน หนึ่งในวันสำคัญนั้นคือ วันแม่แห่งชาติ ที่ถือเป็นวันมหามงคล เสด็จพระชนมพรรษา 7 รอบ ในวันที่ 12 สิงหาคม 2559 ที่รัฐบาลและภาคเอกชนตลอดจนประชาชนไทยทุกคนจะได้พร้อมใจกันที่จะจัดงานรัฐพิธีเพื่อเฉลิมพระเกียรติและสดุดีพระเกียรติคุณสมเด็จพระนางเจ้าสิริกิติ์ พระบรมราชินีนาถ อย่างยิ่งใหญ่ นับเป็นอีกวันที่คนไทยทั้งแผ่นดินรวมทั้งคนไทยที่อยู่แดนไกลทั่วโลกจะรวมพลังกันแสดงความจงรักภักดีต่อพระองค์โดยพร้อมเพรียงกันเหมือนดังเช่นทุกปี นอกจากนี้ในเดือนนี้ยังมีวันสำคัญอื่นอีก ได้แก่ วันที่ 7 สิงหาคมของทุกปีที่จะถือเป็นวันระลึกถึงพระบิดาแห่งกฎหมายไทย หรือที่เรียกกันว่า วันรพี และวันระลึกถึงการสิ้นสุดของสงครามโลกครั้งที่ 2 ซึ่งตรงกับวันที่ 16 สิงหาคม รวมทั้งมีวันวิทยาศาสตร์แห่งชาติที่กำหนดขึ้นในวันที่ 18 สิงหาคม ซึ่งเป็นวันสำคัญของวิทยาศาสตร์และดาราศาสตร์ไทยด้วยเช่นกัน

วารสารสรรพยากรฉบับสิงหาคม 2559 นี้ได้นำบทความคุณภาพเรื่องของการภาษีสำหรับรายจ่ายเพื่อสนับสนุนการลงทุนในประเทศมานำเสนอในฉบับนี้ด้วยเพื่อให้สอดคล้องกับที่รัฐบาลได้ตั้งเป้าให้ปีนี้เป็ปีแห่งการลงทุน และเมื่อผ่านพ้นเดือนนี้ไปก็จะเข้าสู่เดือนกันยายนซึ่งเป็นเดือนสุดท้ายของปีงบประมาณสำหรับในทางราชการ โดยในวันที่ 2 กันยายนที่จะมาถึง ถือเป็นวันสำคัญและเป็นวันประวัติศาสตร์ของกรมสรรพยากร เนื่องจากเป็นวันคล้ายวันสถาปนากกรมสรรพยากร ซึ่งในปี 2559 นี้จะเป็นปีที่กรมสรรพยากรครบรอบวันคล้ายวันสถาปนปีที่ 101 แล้ว สำหรับวันเวลาที่ผ่าน ที่มงานวารสารสรรพยากรขอเป็นกำลังใจและขอบคุณพี่น้องชาวกรมสรรพยากรทุกคนที่ยังคงเดินทางทำหน้าที่ปกป้องรักษาประโยชน์ของแผ่นดินและดำรงไว้ซึ่งหน้าที่ของข้าราชการอย่างเข้มแข็งด้วยความมุ่งมั่นต่อไปด้วยคะ

กองบรรณาธิการ

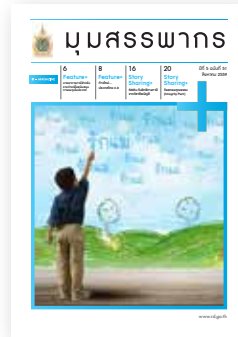

ที่ปรึกษา
อธิบดี
ที่ปรึกษาด้านประสิทธิภาพ
ที่ปรึกษาด้านเทคโนโลยีสารสนเทศและการสื่อสาร
ที่ปรึกษาด้านพัฒนาฐานภาษี
ที่ปรึกษาด้านยุทธศาสตร์การจัดเก็บภาษี
(กลุ่มธุรกิจพลังงาน)
ที่ปรึกษาด้านยุทธศาสตร์การจัดเก็บภาษี
(กลุ่มธุรกิจกรรมการเงินการธนาคาร)
รองอธิบดี ผู้ตรวจราชการ ผู้อำนวยการสำนัก
หัวหน้ากลุ่มงาน ผู้ตรวจสอบภายใน สรรพยากรภาค
สรรพยากรพื้นที่

บรรณาธิการ
หัวหน้าส่วนสื่อเผยแพร่

กองบรรณาธิการ
ข้าราชการและลูกจ้างในส่วนสื่อเผยแพร่
สำนักบริหารกลาง

กำหนดเวลา
เผยแพร่เป็นรายเดือน

สำนักงาน
สำนักบริหารกลาง กรมสรรพากร 90 ซอยพหลโยธิน 7
ถนนพหลโยธิน แขวงสามเสนใน
เขตพญาไท กรุงเทพฯ 10400

วัตถุประสงค์
เพื่อเป็นสื่อกลางในการถ่ายทอดและเผยแพร่ข้อมูลข่าวสาร
เรื่องเกี่ยวกับภาษีอากรและกรมสรรพากร ซึ่งจะเป็ช่องทาง
ทางอันจะนำไปสู่ประโยชน์ในทางปฏิบัติได้เป็นการทั่วไป



Contents

เครือข่ายสังคมออนไลน์ที่ทุกใช้เป็นประจำ

Facebook สังคมออนไลน์ที่ทุกใช้เป็นประจำ (92.1%)	LINE 85.1%	Google+ 67.0%
Twitter แพลตฟอร์มที่ทุกใช้เป็นประจำ (43.0%)	WhatsApp 2.8%	Line Baby Boom (เป็นที่ยอมรับของออนไลน์)

ETDA ICT

RD Society+ 4

Feature+

- 8 มาตรการภาษีสำหรับรายจ่ายเพื่อสนับสนุนการลงทุนในประเทศ
- 14 ก้าวใหม่...ประเทศไทย 4.0
- 16 มาตรการภาษีสันับสนุนวิสาหกิจเพื่อสังคม

Story Sharing+

- 18 เรียงร้อย 100 ปี ภาษีอากรไทย
- 22 SMEs กับสิทธิทางภาษีจากวิชาชีพบัญชี
- 24 ข้อตกลงคุณธรรม (Integrity Pact)

English+

- 28 Tax Holiday

Inside RD+

- 30 ระบบนำหนึ่งนำนาญอีเล็คทรอนิกส์

Thinking+

- 32 Social Media เครื่องมือสำคัญในชีวิตประจำวัน
- 36 “สวนภาษาะ” ลดค่าใช้จ่ายไร้สารพิษ

Healthy+

- 40 สุขภาพดีได้ ด้วยการออกกำลังกาย





การประชุมคณะอนุกรรมการขับเคลื่อนโครงการระบบภาษีและเอกสารธุรกรรมอิเล็กทรอนิกส์ ครั้งที่ 3/2559

นายประสงค์ พูนธเนศ อธิบดีกรมสรรพากร เป็นประธานการประชุมคณะอนุกรรมการขับเคลื่อนโครงการระบบภาษีและเอกสารธุรกรรมอิเล็กทรอนิกส์ ครั้งที่ 3/2559 โดยเป็นการหารือร่วมกันระหว่างหน่วยงานที่เกี่ยวข้องประกอบด้วย ธนาคารแห่งประเทศไทย กระทรวงพาณิชย์ สำนักงานพัฒนาธุรกรรมทางอิเล็กทรอนิกส์ สมาคมธนาคารไทย และสภาอุตสาหกรรมแห่งประเทศไทย เพื่อพิจารณาจัดทำตามแผนปฏิบัติงานโครงการระบบภาษีและเอกสารธุรกรรมอิเล็กทรอนิกส์ตามแผนยุทธศาสตร์ National e-Payment ณ ห้องพระอุเทน 5 กรมสรรพากร



คณะกรรมการตรวจประเมินรางวัล

คุณภาพการบริหารจัดการภาครัฐ Site Visit กรมสรรพากร

นายประสงค์ พูนธเนศ อธิบดีกรมสรรพากร พร้อมคณะผู้บริหารฯ ให้การต้อนรับคณะกรรมการตรวจประเมินรางวัลคุณภาพการบริหารจัดการภาครัฐประจำปี พ.ศ.2559 จากสำนักงาน ก.พ.ร. ซึ่งเดินทางมาตรวจประเมินฯ (Site Visit) ในโอกาสที่กรมสรรพากรได้ผ่านการประเมินในรอบที่ 2 การพิจารณารายงานผลการดำเนินการพัฒนาองค์กร สำหรับการสมัครขอรับรางวัลคุณภาพการบริหารจัดการภาครัฐ หมวด 2 การวางแผนเชิงยุทธศาสตร์ ประเภทรางวัลด้านการวางแผนยุทธศาสตร์และการสื่อสารเพื่อนำไปสู่การปฏิบัติ ณ ห้องพระอุเทน 5 กรมสรรพากร



เสวนาพิเศษ “เตรียมพร้อมก่อนเข้าสู่ยุค Digital Economy กับ ระบบ National e-Payment”

นายประสงค์ พูนธเนศ อธิบดีกรมสรรพากร พร้อมด้วยคณะกรรมการร่วมภาคเอกชน 3 สถาบัน (กกร.) ประกอบด้วย นายเจน นำชัยศิริ ประธานสภาอุตสาหกรรมแห่งประเทศไทย นายจีระพันธ์ ีศวะธนกุล กรรมการเหรัญญิก สภาหอการค้าแห่งประเทศไทยและหอการค้าไทย และนายกอบศักดิ์ ดวงดี เลขาธิการ สมาคมธนาคารไทย ร่วมเสวนาพิเศษในหัวข้อเรื่อง “เตรียมพร้อมก่อนเข้าสู่ยุค Digital Economy กับ ระบบ National e-Payment” ซึ่งเป็นความร่วมมือครั้งสำคัญของหน่วยงานภาครัฐและภาคเอกชน เพื่อสนับสนุนผู้ประกอบการอุตสาหกรรมไทยเตรียมความพร้อมเข้าสู่ระบบ e-Payment ให้พร้อมเดินหน้าได้ อย่างเข้มแข็งและยั่งยืนตามนโยบายของรัฐบาล ซึ่งจะเกิดขึ้นอย่างเป็นทางการเป็นรูปธรรมในปี พ.ศ.2560 โดยมีผู้บริหาร สถานประกอบการกลุ่มอุตสาหกรรม ให้ความสนใจเข้าร่วมรับฟังเป็นจำนวนมาก นอกจากนี้ได้ถ่ายทอด การเสวนาดังกล่าวผ่านระบบ TelePresence ไปยังสำนักงานสรรพากรพื้นที่ทั่วประเทศเพื่อให้ผู้ประกอบการ ในพื้นที่เข้ารับฟังพร้อมกันด้วยเมื่อวันที่ 6 กรกฎาคม 2559 ณ ห้องพระอุเทน 1 กรมสรรพากร โดยหลังจบ การเสวนา ได้ร่วมกันแถลงข่าวถึงความร่วมมือสนับสนุนผู้ประกอบการอุตสาหกรรมไทย เร่งปรับตัวให้พร้อม เข้าสู่ระบบ e-Payment เพราะทั้งสะดวก รวดเร็ว โปร่งใส และลดต้นทุนในการประกอบธุรกิจ ณ ห้อง พระอุเทน 2 กรมสรรพากร

อธิบดีกรมสรรพากรให้สัมภาษณ์พิเศษ "การปรับปรุงประสิทธิภาพงานบริการภาครัฐ" ในรายการเดินหน้าประเทศไทย

นายประสงค์ พูนธเนศ อธิบดีกรมสรรพากร ให้สัมภาษณ์ พิเศษในรายการ "เดินหน้าประเทศไทย" เรื่อง "การปรับปรุง ประสิทธิภาพงานบริการภาครัฐ" โดยทำการบันทึกเทป เมื่อวันที่ 7 กรกฎาคม 2559 ณ กรมสรรพากร ซึ่งได้ ออกอากาศในวันเสาร์ที่ 9 กรกฎาคม 2559 เวลา 18.00 น. ในรายการเดินหน้าประเทศไทย ทางโทรทัศน์รวมการ เฉพาะกิจแห่งประเทศไทย





ถวายเทียนเนื่องในเทศกาลเข้าพรรษา ณ วัดไตรมิตรวิทยารามวรวิหาร

นายประสงค์ พูนธเนศ อธิบดีกรมสรรพากร เป็นประธานในพิธีถวายเทียนพรรษา เนื่องในเทศกาลเข้าพรรษา ประจำปี 2559 โดยมีคณะผู้บริหาร ข้าราชการ และเจ้าหน้าที่ กรมสรรพากรเข้าร่วมพิธีอย่างพร้อมเพรียง ณ วัดไตรมิตรวิทยารามวรวิหาร กรุงเทพมหานคร จัดโดย ชมรมพุทธศาสตร์ กรมสรรพากร



สัมมนา "การเพิ่มประสิทธิภาพของผู้ประกอบการ ที่ขายสินค้าให้นักท่องเที่ยว"

นางสาวชูจิตต์ ธนภักดิ์ ภาดา ที่ปรึกษาด้านเทคโนโลยีสารสนเทศและการสื่อสาร กรมสรรพากร เป็นประธานเปิดการสัมมนา "การเพิ่มประสิทธิภาพของผู้ประกอบการที่ขายสินค้าให้นักท่องเที่ยว" ให้แก่ผู้ประกอบการในระบบ VRT เพื่อให้เกิดความเข้าใจและปฏิบัติการจัดทำเอกสารให้ถูกต้อง เพื่อประโยชน์ในการคืนภาษีให้แก่นักท่องเที่ยวได้อย่างถูกต้องและรวดเร็ว ณ ห้องพระอุเทน 1 กรมสรรพากร



รองอธิบดีฯ รับรางวัลบุคคลดีเด่นด้านการปราบปรามยาเสพติด

นายสมพงษ์ ตันตพาทย์ รองอธิบดีกรมสรรพากร รักษาการที่ปรึกษาด้านยุทธศาสตร์ การจัดเก็บภาษี (กลุ่มธุรกรรมทางการเงินการธนาคาร) เข้ารับโล่ประกาศเกียรติคุณ ประเภทบุคคล ระดับดีเด่น ด้านการปราบปรามยาเสพติด จากพลเอกไพบูลย์ คุ้มฉายา รัฐมนตรีว่าการกระทรวงยุติธรรม ในพิธีมอบโล่ประกาศเกียรติคุณบุคคลและองค์กรที่มี ผลงานยอดเยี่ยมและดีเด่น ในการป้องกันและแก้ไขปัญหายาเสพติด ประจำปี 2559 ณ ห้องมัชฌิมาวันรังสรรค์ สโมสรทหารบก กรุงเทพฯ

กรมสรรพากรร่วมแสดงความยินดี กรมศุลกากร ครบรอบปีที่ 142

นายพิพัฒน์ ชันทอง ที่ปรึกษาด้านประสิทธิภาพ กรมสรรพากร เป็นผู้แทนกรมสรรพากรแสดงความยินดีเนื่องในโอกาสวันคล้าย วันสถาปนากรมศุลกากรครบรอบปีที่ 142 และร่วมบริจาคเงิน เพื่อสมทบทุนมูลนิธิธรรมรักษ์ โดยมีนายกุลิศ สมบัติศิริ อธิบดี กรมศุลกากร ให้การต้อนรับ และรับมอบเงินบริจาค ณ กรมศุลกากร กรุงเทพฯ



มาตรการภาษี

สำหรับรายจ่ายเพื่อสนับสนุน การลงทุนในประเทศ



เมื่อวันที่ 3 พฤศจิกายน 2558 คณะรัฐมนตรีได้มีมติเห็นชอบในหลักการมาตรการภาษีเพื่อส่งเสริมการลงทุนในประเทศและกระตุ้นการลงทุนภาคเอกชนในประเทศระยะสั้นตามที่กระทรวงการคลังเสนอ ซึ่งจะส่งผลให้มีการเพิ่มขีดความสามารถในการแข่งขันของประเทศในระยะยาว กรณีดังกล่าว กรมสรรพากรจึงได้ออกกฎหมายเพื่อสนับสนุนมาตรการของรัฐบาลดังกล่าว ได้แก่ พระราชกฤษฎีกา ออกตามความในประมวลรัษฎากร ว่าด้วยการยกเว้นรัษฎากร (ฉบับที่ 604) พ.ศ. 2559 มีผลใช้บังคับเมื่อวันที่ 22 เมษายน พ.ศ. 2559 และประกาศอธิบดีกรมสรรพากร เกี่ยวกับภาษีเงินได้ (ฉบับที่ 266) เรื่อง กำหนดหลักเกณฑ์ วิธีการ และเงื่อนไขการยกเว้นภาษีเงินได้นิติบุคคล สำหรับเงินได้ที่ได้จ่ายเพื่อการลงทุนหรือการต่อเติม เปลี่ยนแปลงขยายออก หรือทำให้ดีขึ้นซึ่งทรัพย์สินแต่ไม่ใช่เป็นการซ่อมแซมให้คงสภาพเดิม ตามมาตรา 65 ตรี (5) แห่งประมวลรัษฎากร มีผลใช้บังคับเมื่อวันที่ 17 พฤษภาคม พ.ศ. 2559 และประกาศอธิบดีกรมสรรพากร เกี่ยวกับภาษีเงินได้ (ฉบับที่ 270)ฯ ซึ่งแก้ไขเพิ่มเติมประกาศอธิบดีกรมสรรพากรเกี่ยวกับภาษีเงินได้ (ฉบับที่ 266)ฯ มีผลใช้บังคับเมื่อวันที่ 28 มิถุนายน พ.ศ. 2559 (การลงทุนหรือการต่อเติมฯ)

หลังจากกฎหมายมีผลใช้บังคับ มีคำถามจำนวนมากเกี่ยวกับกฎหมายดังกล่าว เช่น ใครเป็นผู้มีสิทธิได้รับประโยชน์ทางภาษีตามมาตรา ๖๖ รายจ่ายตามกฎหมายที่จะนำมาหักในการคำนวณกำไรสุทธิเพื่อเสียภาษีเงินได้นิติบุคคล มีวิธีใช้อย่างไร และกรณีผู้ประกอบการที่ใช้สิทธิประโยชน์ทางภาษีไปแล้ว ต่อมาไม่ปฏิบัติตามหลักเกณฑ์และเงื่อนไขของกฎหมาย จะต้องปฏิบัติอย่างไร เป็นต้น เพื่อความชัดเจนในการทำความเข้าใจ ขอแยกพิจารณา ดังนี้

1 ผู้ประกอบการที่จะได้รับสิทธิประโยชน์ทางภาษี

1.1 บริษัทหรือห้างหุ้นส่วนนิติบุคคล

1.2 บริษัทหรือห้างหุ้นส่วนนิติบุคคลที่ได้รับส่งเสริมการลงทุนตามกฎหมายว่าด้วยการส่งเสริมการลงทุน และไม่นำทรัพย์สินตาม 2. ไปใช้ในกิจการดังกล่าวไม่ว่าทั้งหมดหรือบางส่วน

1.3 บริษัทหรือห้างหุ้นส่วนนิติบุคคลที่ได้รับส่งเสริมการลงทุนตามกฎหมายว่าด้วยการส่งเสริมการลงทุน และนำทรัพย์สินตาม 2. ไปใช้ในโครงการตามมาตรา ๖๖ วรรคสองของคณะกรรมการส่งเสริมการลงทุนที่ยังไม่มีการลงทุนจริงและเลือกที่จะไม่ใช้สิทธิประโยชน์ตามโครงการดังกล่าว

2 ทรัพย์สืบทที่จะได้รับสิทธิประโยชน์ทางภาษี บุคคลตาม 1. จะได้รับยกเว้นภาษีเงินได้ สำหรับเงินได้ที่ได้จ่ายเป็นค่าใช้จ่ายเพื่อการลงทุน หรือการต่อเติม เปลี่ยนแปลง ขยายออก หรือทำให้ดีขึ้น ซึ่งทรัพย์สินที่เกี่ยวข้องเกี่ยวกับกิจการ แต่ไม่ใช่เป็นการซ่อมแซมให้คงสภาพเดิม ตามมาตรา 65 ตรี (5) ดังนี้

2.1 เครื่องจักร ส่วนประกอบ อุปกรณ์ เครื่องมือ เครื่องใช้ เครื่องตกแต่ง และเฟอร์นิเจอร์

2.2 โปรแกรมคอมพิวเตอร์

2.3 ยานพาหนะที่จดทะเบียนในราชอาณาจักรตามกฎหมายว่าด้วยยานพาหนะนั้นๆ ทั้งนี้ ไม่รวมรถยนต์นั่งหรือรถยนต์โดยสารที่มีที่นั่งไม่เกิน 10 คน ตามกฎหมายว่าด้วยพิกัดอัตราภาษีสรรพสามิตที่มีไซ้ได้มาเพื่อนำออกให้เช่า

2.4 อาคารถาวร (ไม่รวมที่ดินและอาคารถาวรที่ใช้เพื่อการอยู่อาศัย)

ทั้งนี้ ทรัพย์สินตาม 2.1 ถึง 2.4 ต้องมีลักษณะดังนี้

1. ต้องไม่เคยผ่านการใช้งานมาก่อน (เป็นทรัพย์สินใหม่)
2. ต้องสามารถหักค่าสึกหรอและค่าเสื่อมราคาตามมาตรา 65 ทวิ (2) และอยู่ในสภาพพร้อมใช้การได้ตามประสงค์ภายในวันที่ 31 ธันวาคม 2559

3. ต้องอยู่ในราชอาณาจักร เว้นแต่ยานพาหนะตาม 2.3
4. ไม่เป็นทรัพย์สินที่ได้รับสิทธิประโยชน์ทางภาษีที่เกี่ยวข้องกับทรัพย์สินนั้นตามพระราชกฤษฎีกาที่ออกตามความในประมวลรัษฎากรฉบับอื่นๆ ไม่ว่าทั้งหมดหรือบางส่วน
5. ไม่เป็นทรัพย์สินที่นำไปใช้ในกิจการที่ได้รับยกเว้นภาษีเงินได้นิติบุคคลตามกฎหมายว่าด้วยการส่งเสริมการลงทุน ไม่ว่าทั้งหมดหรือบางส่วน เว้นแต่เป็นการนำไปใช้ในโครงการตามมาตรการเร่งรัดการลงทุนของคณะกรรมการส่งเสริมการลงทุนที่ได้รับสิทธิประโยชน์ตามกฎหมายว่าด้วยการส่งเสริมการลงทุนที่ยังไม่มีการลงทุนจริงและเลือกที่จะไม่ใช้สิทธิประโยชน์ตามโครงการดังกล่าว
6. ต้องเป็นเงินได้ที่ได้จ่ายไปในระหว่างวันที่ 3 พฤศจิกายน 2558 ถึงวันที่ 31 ธันวาคม 2559 และต้องมีเอกสารหลักฐาน เช่น ใบเสร็จรับเงิน ใบเสร็จรับเงินใบกำกับภาษี เช็คหรือหลักฐานแสดงการโอนเงิน เป็นต้น ประกอบ
7. กรณีทรัพย์สินตาม 2.1 - 2.3 (เช่น เครื่องจักร โปรแกรมคอมพิวเตอร์ ยานพาหนะ เป็นต้น) ต้องมีเอกสารหลักฐานการจ่ายเงิน เช่น สัญญา ใบสั่งซื้อ ใบสั่งจ้าง หรือข้อตกลงในลักษณะทำนองเดียวกัน เป็นต้น ที่ได้กระทำตั้งแต่วันที่ 3 พฤศจิกายน 2558 ถึงวันที่ 31 ธันวาคม 2559
8. กรณีทรัพย์สินตาม 2.4 (อาคารถาวร ไม่รวมที่ดินและอาคารถาวรที่ใช้เพื่อการอยู่อาศัย)

แยกพิจารณาได้ดังนี้

8.1 กรณีต้องขออนุญาตก่อสร้างหรือดัดแปลงอาคารตามกฎหมายว่าด้วยการควบคุมอาคาร ต้องยื่นขอรับใบอนุญาตต่อเจ้าพนักงานท้องถิ่นตั้งแต่วันที่ 3 พฤศจิกายน 2558 ถึงวันที่ 31 ธันวาคม 2559 หรือ

8.2 กรณีไม่ได้ยื่นขอรับใบอนุญาตตาม 8.1 และการก่อสร้างหรือดัดแปลงอาคารกระทำได้โดยการแจ้งก่อสร้างหรือดัดแปลงอาคารตามมาตรา 39 ทวิ แห่งพระราชบัญญัติควบคุมอาคาร พ.ศ. 2522 ทั้งนี้ ต้องแจ้งต่อเจ้าพนักงานท้องถิ่นตั้งแต่วันที่ 3 พฤศจิกายน 2558 ถึงวันที่ 31 ธันวาคม 2559 หรือ

8.3 กรณีที่ไม่ถือเป็นการดัดแปลงอาคารตามพระราชบัญญัติควบคุมอาคาร พ.ศ. 2522 และกฎกระทรวง ฉบับที่ 11 (พ.ศ. 2528) ออกตามความในพระราชบัญญัติควบคุมอาคาร พ.ศ. 2522 จะต้องเกิดจากสัญญาจ้าง ใบสั่งจ้างหรือข้อตกลงในลักษณะทำนองเดียวกันที่ได้กระทำตั้งแต่วันที่ 3 พฤศจิกายน 2558 ถึงวันที่ 31 ธันวาคม 2559 (ประกาศอธิบดีกรมสรรพากร เกี่ยวกับภาษีเงินได้ (ฉบับที่ 266)ฯ ซึ่งแก้ไขเพิ่มเติมโดยประกาศอธิบดีกรมสรรพากร เกี่ยวกับภาษีเงินได้ (ฉบับที่ 270)ฯ ลงวันที่ 28 มิถุนายน พ.ศ. 2559)

ผู้ประกอบการจะต้องเก็บเอกสารหลักฐานตาม 7. และ 8. เพื่อนำมากรอกแสดงในรายงานแสดงรายละเอียดของทรัพย์สินตามที่ประกาศอธิบดีกรมสรรพากร กำหนด และเพื่อประโยชน์ในการตรวจสอบของเจ้าหน้าที่ด้วย

3 การใช้สิทธิประโยชน์ทางภาษี

ผู้ประกอบการที่จะใช้สิทธิยกเว้นภาษีเงินได้นิติบุคคล สำหรับเงินได้เท่าที่ได้จ่ายเป็นค่าใช้จ่ายเพื่อการลงทุน หรือการต่อเติม เปลี่ยนแปลง ขยายออก หรือทำให้ดีขึ้น ซึ่งทรัพย์สินที่เกี่ยวข้องกับกิจการ แต่ไม่ใช่เป็นการซ่อมแซมให้คงสภาพเดิม ตามมาตรา 65 ตรี (5) ตามกฎหมาย มาหักเป็นรายจ่ายในการคำนวณกำไรสุทธิเพื่อเสียภาษีเงินได้นิติบุคคล สามารถใช้สิทธิทางภาษีได้ 2 กรณี ดังนี้

3.1 กรณีแรก มีสิทธิหักค่าสึกหรอและค่าเสื่อมราคาของทรัพย์สินนั้นได้ตามอัตราและระยะเวลาที่กำหนดไว้ตามมาตรา 65 ทวิ (2) และพระราชกฤษฎีกา ออกตามความในประมวลรัษฎากร ว่าด้วยการกำหนดหลักเกณฑ์วิธีการ เงื่อนไข และอัตราการหักค่าสึกหรอและค่าเสื่อมราคาของทรัพย์สิน (ฉบับที่ 145) พ.ศ. 2527 ได้ปกติ (**หักรายจ่ายเท่าแรก**) และ

3.2 กรณีที่สอง มีสิทธิหักเป็นรายจ่ายเพื่อการลงทุนหรือการต่อเติมฯ ได้ 1 เท่า หรือจำนวนร้อยละร้อยละของรายจ่ายตามจำนวนที่จ่ายจริง โดยให้เฉลี่ยรายจ่ายดังกล่าวในจำนวนเท่าๆ กันในแต่ละรอบระยะเวลาบัญชีตามประเภทของทรัพย์สินตามที่กำหนดในข้อ 3 ของประกาศอธิบดีกรมสรรพากร เกี่ยวกับภาษีเงินได้ (ฉบับที่ 266)ฯ กำหนด (**หักรายจ่ายเท่าที่สอง**) ได้แก่

ประเภทของทรัพย์สิน	จำนวนรอบระยะเวลาบัญชี
เครื่องจักร ส่วนประกอบ อุปกรณ์ เครื่องมือ เครื่องใช้ เครื่องตกแต่ง และเฟอร์นิเจอร์	5
โปรแกรมคอมพิวเตอร์	3
ยานพาหนะที่จดทะเบียนในราชอาณาจักร (ไม่รวมรถยนต์นั่งหรือรถยนต์โดยสารที่มีที่นั่งไม่เกิน 10 คน ที่มีใช้ได้มาเพื่อนำออกให้เช่า)	5
อาคารถาวร (ไม่รวมที่ดินและอาคารถาวรที่ใช้อยู่อาศัย)	20

ข้อควรพิจารณา เนื่องจากวิธีการคำนวณระยะเวลาการหักจ่ายตาม 3.2 กฎหมายกำหนดให้เฉลี่ยรายจ่ายในจำนวนเท่าๆ กันในแต่ละรอบระยะเวลาบัญชี กรณีจึงไม่สอดคล้องกับวิธีการคำนวณระยะเวลาการหักค่าเสื่อมและค่าเสื่อมราคาตามมาตรา 65 ตรี (2) และพระราชกฤษฎีกาฯ (ฉบับที่ 145) พ.ศ. 2527 ดังนั้น ผู้ประกอบการจึงต้องพิจารณาอย่างละเอียดและด้วยความรอบคอบว่า ทรัพย์สินที่ประสงค์จะใช้สิทธิประโยชน์มีวิธีการคำนวณระยะเวลาการหักค่าเสื่อมและค่าเสื่อมราคา และหักจ่ายตามมาตรการภาษีเพื่อการลงทุน อย่างไร ทั้งนี้ เพื่อประโยชน์และความถูกต้องในการคำนวณกำไรสุทธิเพื่อเสียภาษีเงินได้นิติบุคคล



4 การเริ่มใช้สิทธิประโยชน์ทางภาษี

ผู้ประกอบการที่ประสงค์จะใช้สิทธิประโยชน์ตามกฎหมาย ให้เริ่มใช้สิทธิยกเว้นตั้งแต่รอบระยะเวลาบัญชีที่เริ่มต้นหักค่าเสื่อมและค่าเสื่อมราคาของทรัพย์สินตามมาตรา 65 ทวิ (2) และพระราชกฤษฎีกาฯ (ฉบับที่ 145) พ.ศ. 2527 โดยให้ใช้สิทธิต่อเนื่องกันตามจำนวนรอบระยะเวลาบัญชีที่ประกาศอธิบดีกรมสรรพากร กำหนด

อย่างไรก็ตาม กรณีผู้ประกอบการที่นำทรัพย์สินไปใช้ในโครงการตามมาตรการเร่งรัดการลงทุนของคณะกรรมการส่งเสริมการลงทุน ให้เริ่มใช้สิทธิยกเว้นตั้งแต่รอบระยะเวลาบัญชีถัดจากรอบระยะเวลาบัญชีที่สิทธิยกเว้นภาษีเงินได้นิติบุคคลตามกฎหมายว่าด้วยการส่งเสริมการลงทุนสิ้นสุดลง หรือกล่าวอีกนัยหนึ่ง ให้เริ่มใช้สิทธิยกเว้นภาษีเงินได้ตามกฎหมายได้ก็ต่อเมื่อโครงการตามมาตรการดังกล่าวสิ้นสุดลง โดยให้ใช้สิทธิต่อเนื่องกันตามจำนวนรอบระยะเวลาบัญชีที่ประกาศอธิบดีกรมสรรพากร กำหนด

5 การสิ้นสุดการได้รับสิทธิประโยชน์ทางภาษี แยกได้ 2 กรณี ดังนี้

5.1 กรณีผู้ประกอบการที่ใช้สิทธิประโยชน์ทางภาษีดังกล่าวไปแล้ว ต่อมาไม่ปฏิบัติตามหลักเกณฑ์ที่กฎหมายทั้งสองฉบับกำหนดในรอบระยะเวลาบัญชีใด ให้สิทธิในการยกเว้นภาษีเงินได้นิติบุคคลดังกล่าวสิ้นสุดลงตั้งแต่อรอบระยะเวลาบัญชีแรกที่ได้ใช้สิทธิไป ผู้ประกอบการจึงต้องดำเนินการปรับปรุงแบบแสดงรายการภาษีเงินได้นิติบุคคลย้อนหลังในรอบระยะเวลาบัญชีที่ได้ใช้สิทธิดังกล่าว

5.2 กรณีตาม 5.1 ไม่ใช้กับกรณีที่มีการขายทรัพย์สิน หรือทรัพย์สินถูกทำลาย สูญหาย หรือสิ้นสภาพ ให้สิทธิในการยกเว้นภาษีเงินได้นิติบุคคลดังกล่าวสิ้นสุดลงนับแต่รอบระยะเวลาบัญชีที่ได้ขาย ทำลาย สูญหาย หรือสิ้นสภาพซึ่งทรัพย์สินนั้น

สรุป สิทธิประโยชน์ทางภาษีตามกฎหมายดังกล่าวข้างต้นใช้กับผู้ประกอบการ ซึ่งเป็นบริษัทหรือห้างหุ้นส่วนนิติบุคคลเป็นจำนวนมาก และมีรายละเอียดของหลักเกณฑ์และเงื่อนไขในการใช้สิทธิประโยชน์หลายประการ ดังนั้น เพื่อให้การคำนวณกำไรสุทธิเพื่อภาษีเงินได้นิติบุคคลในรอบระยะเวลาบัญชีที่ใช้สิทธิประโยชน์มีความถูกต้อง ผู้ประกอบการจึงต้องศึกษาและทำความเข้าใจกฎหมายอย่างละเอียดก่อนใช้สิทธิประโยชน์ดังกล่าว



ก้าวใหม่..ประเทศไทย 4.0

ในช่วงหลายเดือนที่ผ่านมามีประเด็นเศรษฐกิจเรื่องหนึ่งที่น่าสนใจคือ **“ประเทศไทย 4.0”** หรือ **“Thailand Economy 4.0”** ซึ่งเป็นนโยบายสำคัญที่รัฐบาลจะผลักดัน เพื่อยกระดับเศรษฐกิจของประเทศให้พัฒนามากขึ้นกว่าในปัจจุบัน แต่ **“เวอร์ชัน”** ใหม่ของประเทศไทยจะมีหน้าตาเป็นอย่างไร?

ในระยะเวลาหลายสิบปีที่ผ่านมา ประเทศไทยผ่านการพัฒนาเศรษฐกิจมาแล้ว 3 ช่วงสำคัญ คือ **“ประเทศไทย 1.0”** เราพัฒนาประเทศบนฐานรายได้ภาคเกษตรเป็นหลัก ใช้ทรัพยากรเป็นตัวขับเคลื่อนเศรษฐกิจ ส่วนในระยะต่อมาคือ **“ประเทศไทย 2.0”** เป็นการพัฒนาประเทศโดยใช้อุตสาหกรรมเบา มีการเพิ่มประสิทธิภาพการผลิตในภาคอุตสาหกรรมให้มากขึ้น ทำให้สามารถยกระดับจากประเทศรายได้ต่ำขึ้นมาเป็นประเทศรายได้ปานกลาง ส่วนในช่วงของประเทศไทย 3.0 ประเทศไทยเร่งรัดการผลิตโดยใช้อุตสาหกรรมหนักเป็นตัวขับเคลื่อน ซึ่งในช่วงนี้เศรษฐกิจมีการขยายตัวมากอย่างต่อเนื่อง

แต่ปัญหาที่คือ การผลิตโดยใช้เครื่องจักรหนัก และแรงงานเข้มข้น ยังไม่เพียงพอที่จะทำให้ประเทศหลุดพ้นจากกับดักรายได้ปานกลาง ไม่สามารถพัฒนา

ตัวเองไปสู่ประเทศที่มีรายได้สูง เนื่องจากต้องพึ่งพาต่างชาติมากเกินไป นอกจากนี้ยังทำให้เกิดการเหลื่อมล้ำของความมั่งคั่ง อำนาจ และโอกาสมากมาย จึงเป็นที่มาของการเปลี่ยนผ่านสู่ประเทศไทย 4.0 หรือ Thailand 4.0 ที่ถึงเวลาแล้วที่ประเทศไทยต้องปรับเปลี่ยนตัวเอง และสร้างความสมดุลทางเศรษฐกิจและสังคมให้เกิดความมั่นคง มั่งคั่ง และยั่งยืน ดังนั้น ในประเทศไทย 4.0 คือ การปรับเปลี่ยนโครงสร้างเศรษฐกิจ เป็นการขับเคลื่อนระบบเศรษฐกิจด้วยนวัตกรรม เน้นการใช้เทคโนโลยีและนวัตกรรมเพื่อเพิ่มมูลค่าสินค้าและบริการ **“Thailand 4.0”** ประกอบด้วย 2 แนวคิดสำคัญ คือ การสร้างความเข้มแข็งจากภายใน (Strength from Within) และการเชื่อมโยงเศรษฐกิจภายในกับเศรษฐกิจโลก (Connect to the World)

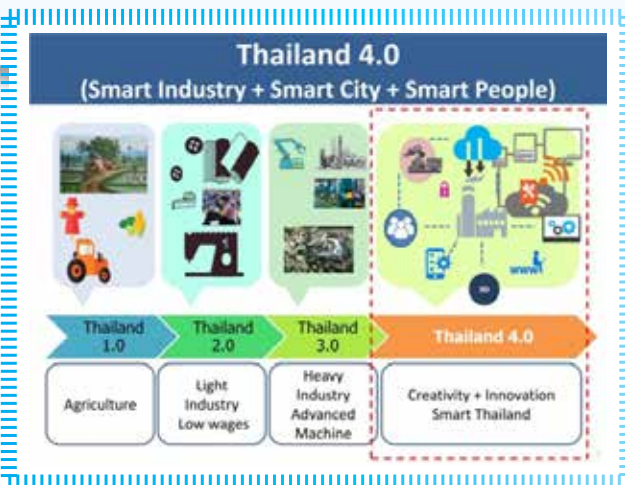

การสร้างความเข้มแข็งจากภายในนั้น มีกลไกในการขับเคลื่อนหลักอยู่ 3 ตัว คือ การยกระดับนวัตกรรม (Innovation Driven Proposition) ของทุกภาคส่วนในประเทศ การสร้างสังคมที่มีจิตวิญญาณของความเป็นผู้ประกอบการ (Entrepreneur Driven Proposition) การสร้างความเข้มแข็งของชุมชนและเครือข่าย (Community Driven Proposition) ซึ่งทั้ง 3 กลไกนี้ต้องขับเคลื่อนไปพร้อม ๆ กัน

เมื่อโครงสร้างเศรษฐกิจและสังคมภายในประเทศเกิดความเข้มแข็งแล้ว การเชื่อมโยงภายนอก (Connect to the World) เป็นสิ่งที่ต้องดำเนินการควบคู่กันไป

สิ่งที่รัฐบาลคาดหวังไว้ก็คือ การที่ประเทศไทยสามารถสร้างและส่งออกเทคโนโลยีของตนเองได้ โดยมีเป้าหมายอยู่ที่ 5 อุตสาหกรรมที่เรามีองค์ความรู้และศักยภาพที่จะพัฒนาต่อยอดได้ ได้แก่ กลุ่มอุตสาหกรรมอาหาร เกษตร และ เทคโนโลยีชีวภาพ (Food, Agriculture & Bio-tech) กลุ่มอุตสาหกรรมสาธารณสุข สุขภาพ และ เทคโนโลยีทางการแพทย์ (Health, Wellness & Bio-Medical) กลุ่มอุตสาหกรรมอุปกรณ์ อิเล็กทรอนิกส์ และ ระบบเครื่องกลที่ใช้ระบบอิเล็กทรอนิกส์ควบคุม (Smart Devices Robotics & Mechatronics) กลุ่มอุตสาหกรรมดิจิทัล พัฒนาระบบการสื่อสาร และเทคโนโลยีสมัยใหม่ (Digital & Embedded Technology) กลุ่มอุตสาหกรรมสร้างสรรค์ และการเพิ่มมูลค่าการบริการ (Creative, Culture & High Value Service)

เพื่อให้เห็นภาพ "Thailand 4.0" ชัดเจนยิ่งขึ้น วีดิทัศน์ Animation ชุดนี้ได้นำเสนอเรื่อง "Thailand 4.0" ให้สามารถเข้าใจเรื่องราวต่าง ๆ ได้ง่ายยิ่งขึ้น



"Thailand 4.0" จะนำพาประเทศไทยของเราให้ไปสู่ความมั่นคง มั่งคั่ง และยั่งยืนได้ก็จะต้องได้รับการสนับสนุนงบประมาณจากเงินภาษีของท่านในการขับเคลื่อนประเทศไทยไปสู่เป้าหมายดังกล่าวด้วย ดังนั้น ท่านมีส่วนช่วยพัฒนาประเทศไทยได้ง่าย ๆ ด้วยการยื่นแบบแสดงรายการภาษีผ่านช่องทางต่าง ๆ ที่กรมสรรพากรเปิดให้บริการอำนวยความสะดวกให้แก่ท่าน วันนี้เรามาช่วยกันพัฒนาประเทศไทยด้วยการทำหน้าที่พลเมืองดีที่เสียภาษีถูกต้องกันนะคะ



เรียบเรียงข้อมูลจาก

1. www.bangkokbiznews.com/blog/detail/637748
2. www.thairath.co.th/content/613903
3. www.thansettakij.com/2016/04/30/48324
4. Facebook ดร. สุวิทย์ เมษินทรีย์ Dr. Suvit Maesincee
5. กรมส่งเสริมการค้าระหว่างประเทศ กระทรวงพาณิชย์

มาตรการภาษีสนับสนุนวิสาหกิจ เพื่อสังคม

การดำเนินธุรกิจมีวัตถุประสงค์เพื่อมุ่งแสวงหาผลกำไรจากการดำเนินงาน ซึ่งผลตอบแทนที่ได้รับจะอยู่ที่กลุ่มผู้ประกอบการหรือผู้บริหารงาน แต่สำหรับบางธุรกิจนำผลตอบแทนที่ได้คืนกลับสู่ชุมชน เพื่อต้องการยกระดับสังคมให้ดีขึ้น รัฐบาลจึงมีนโยบายสนับสนุนการจัดตั้งกลุ่มกิจการที่กำประโยชน์แก่คนในชุมชน การสร้างงาน การช่วยเหลือสังคมและได้ให้ความสำคัญกับผู้ประกอบการกลุ่มนี้ โดยเรียกว่า **“ผู้ประกอบการวิสาหกิจเพื่อสังคม” Social Enterprise**

วิสาหกิจเพื่อสังคม หมายถึง บริษัทหรือห้างหุ้นส่วนนิติบุคคลซึ่งประกอบกิจการเกี่ยวกับการผลิตสินค้า การให้บริการ หรือการอื่น ๆ โดยมุ่งส่งเสริมการจ้างงานในท้องถิ่นที่มีวิสาหกิจเพื่อสังคมตั้งอยู่ หรือมีเป้าหมายอย่างชัดเจนตั้งแต่แรกเริ่มในการแก้ปัญหาและพัฒนาชุมชน สังคม หรือสิ่งแวดล้อมเป็นหลัก มิใช่การสร้างกำไรสูงสุดต่อผู้ถือหุ้นหรือผู้เป็นหุ้นส่วน ทั้งนี้จะต้องนำผลกำไรไม่น้อยกว่าร้อยละ 70 ไปลงทุนในกิจการหรือใช้เพื่อผลประโยชน์ของเกษตรกร ผู้ยากจน คนพิการ ผู้ด้อยโอกาส หรือใช้เพื่อประโยชน์ส่วนรวมอื่น ๆ

คุณสมบัติในการเป็น **“วิสาหกิจเพื่อสังคม”** มีดังต่อไปนี้

- 1 ต้องเป็นบริษัทหรือห้างหุ้นส่วนนิติบุคคลตามกฎหมายไทย
- 2 ต้องมีคำว่า **“วิสาหกิจเพื่อสังคม”** ในชื่อบริษัทหรือห้างหุ้นส่วนนิติบุคคล
- 3 ต้องได้รับการรับรองจากคณะกรรมการส่งเสริมกิจการเพื่อสังคมแห่งชาติ (สกส.)
- 4 ต้องได้รับอนุมัติจากอธิบดีกรมสรรพากร

สิทธิประโยชน์ทางภาษีของวิสาหกิจเพื่อสังคม มี 2 กรณี คือ

- 1 กรณีนำผลกำไรสุทธิ 100% ไปใช้เพื่อสังคม

● **กิจการเพื่อสังคม :**

ผู้ประกอบการที่เป็นวิสาหกิจเพื่อสังคมได้รับสิทธิยกเว้นภาษีเงินได้นิติบุคคล สำหรับกำไรสุทธิของวิสาหกิจเพื่อสังคมที่ตั้งขึ้นใหม่ที่ได้นำผลกำไรทั้งหมดในแต่ละรอบระยะเวลาบัญชีไปลงทุนในกิจการ หรือใช้เพื่อประโยชน์ของเกษตรกร ผู้ยากจน คนพิการ ผู้ด้อยโอกาส หรือใช้เพื่อเป็นประโยชน์กับส่วนรวมอื่น ๆ โดยไม่จ่ายเงินปันผล เงินส่วนแบ่งกำไร และเงินอื่น ๆ ที่กำหนด

จ่ายให้กับผู้ถือหุ้น หรือผู้เป็นหุ้นส่วน เพื่อสนับสนุน การทำธุรกิจเพื่อสังคมให้เพิ่มมากขึ้น

● **ผู้สนับสนุนวิสาหกิจเพื่อสังคม :**

ผู้ประกอบการที่สนับสนุนวิสาหกิจเพื่อสังคม จะได้รับสิทธิหักรายจ่ายเงินลงทุนในหุ้นสามัญของ วิสาหกิจเพื่อสังคมตามจำนวนที่ลงทุนจริง ทั้งนี้ เฉพาะ กรณีที่บริษัทหรือห้างหุ้นส่วนนิติบุคคลถือหุ้นสามัญ ของวิสาหกิจเพื่อสังคมไว้จนกว่าบริษัทหรือห้างหุ้นส่วน นิติบุคคลนั้นหรือวิสาหกิจเพื่อสังคมเลิกกิจการ

และได้รับสิทธิหักรายจ่ายเงินที่มอบให้ หรือ ทรัพย์สินที่โอนให้วิสาหกิจเพื่อสังคมนำไปใช้ในกิจการ หรือใช้เพื่อประโยชน์ของสังคม โดยไม่มีค่าตอบแทนตาม จำนวนที่จ่ายจริง แต่เมื่อรวมกับรายจ่ายเพื่อการกุศล สาธารณะแล้วต้องไม่เกินร้อยละ 2 ของกำไรสุทธิก่อน หักรายจ่ายเพื่อการกุศลสาธารณะ

2 กรณีนำผลกำไรสุทธิ 70% ไปใช้เพื่อสังคม และ นำผลกำไรสุทธิ 30% ไปใช้เพื่อการอื่น

● **ผู้สนับสนุนวิสาหกิจเพื่อสังคม :**

ผู้ประกอบการที่สนับสนุนวิสาหกิจเพื่อสังคม จะได้รับสิทธิหักรายจ่ายเงินลงทุนในหุ้นสามัญของ วิสาหกิจเพื่อสังคมตามจำนวนที่ลงทุนจริง ทั้งนี้ เฉพาะ กรณีที่บริษัทหรือห้างหุ้นส่วนนิติบุคคลถือหุ้นสามัญ ของวิสาหกิจเพื่อสังคมไว้จนกว่าบริษัทหรือห้างหุ้นส่วน นิติบุคคลนั้นหรือวิสาหกิจเพื่อสังคมเลิกกิจการ

และได้รับสิทธิหักรายจ่ายเงินที่มอบให้ หรือ ทรัพย์สินที่โอนให้วิสาหกิจเพื่อสังคมนำไปใช้ในกิจการ หรือใช้เพื่อประโยชน์ของสังคม โดยไม่มีค่าตอบแทน ตามจำนวนที่จ่ายจริง แต่เมื่อรวมกับรายจ่ายเพื่อ การกุศลสาธารณะแล้วต้องไม่เกินร้อยละ 2 ของ กำไรสุทธิก่อนหักรายจ่ายเพื่อการกุศลสาธารณะ



การทำธุรกิจเพื่อให้เกิดความเปลี่ยนแปลงที่ดีขึ้นในสังคม และการคำนึงถึงคนส่วนใหญ่ ในสังคมมากกว่าคนกลุ่มใดกลุ่มหนึ่งเพียงอย่างเดียวนำไปสู่สังคมที่น่าอยู่ยิ่งขึ้น



อ้างอิง :

www.mof.go.th/home/Press_release/News2016/037.pdf



เรียงร้อย 100 ปี ภาษีอากรไทย

ตอน ภาษีสรรพากรกับการพัฒนาระบบสถาบันการเงินไทย

นอกจากการแก้ไขปัญหาในระบบสถาบันการเงินไทยระหว่างเกิดวิกฤติการเงินและวิกฤติเศรษฐกิจ ในประเทศไทยแล้ว ภาษีสรรพากรยังได้มีบทบาทในการพัฒนาระบบสถาบันการเงินไทยผ่านแผนพัฒนาระบบสถาบันการเงิน ซึ่งแบ่งเป็นระยะที่ 1 และ ระยะที่ 2

แผนพัฒนาระบบสถาบันการเงิน ระยะที่ 1 (2547 - 2551) เป็นแผนที่ธนาคารแห่งประเทศไทยได้ร่วมกับหน่วยงานอื่นๆ ที่เกี่ยวข้องจัดทำขึ้น เพื่อเป็นแนวทางในการพัฒนาระบบสถาบันการเงินไทยและการกำหนดนโยบายสถาบันการเงินในช่วงปี 2547 - 2551 โดยมีมาตรการหลัก 3 มาตรการ ประกอบด้วย

1 มาตรการส่งเสริมการให้บริการทางการเงินอย่างทั่วถึง

2 มาตรการส่งเสริมประสิทธิภาพระบบสถาบันการเงิน

3 มาตรการดูแลผู้บริโภค

แผนพัฒนาระบบสถาบันการเงิน ระยะที่ 2 (2553 - 2557) เป็นการดำเนินการต่อเนื่องจากแผนพัฒนาระบบสถาบันการเงินระยะที่ 1 โดยมีระยะเวลาการดำเนินนโยบายระหว่างปี 2553 - 2557 และมีองค์ประกอบหลัก 3 ประการ คือ

1

การลดต้นทุนของระบบ

2

การส่งเสริมการแข่งขันและการเข้าถึงบริการทางการเงิน

3

การส่งเสริมโครงสร้างพื้นฐานทางการเงิน

มาตรการหลักประการหนึ่งของแผนพัฒนาระบบสถาบันการเงินระยะที่ 1 และ ระยะที่ 2 ดังกล่าวข้างต้น คือ การสนับสนุนการควบรวมกิจการของสถาบันการเงิน เพื่อให้สถาบันการเงินมีขนาดใหญ่ขึ้น ซึ่งจะก่อให้เกิด ประสิทธิภาพจากการประหยัดต่อขนาด (Economy of Scale) และจากขอบเขตธุรกิจที่กว้างขวางและเกี่ยวพัน ซึ่งกันและกัน (Economy of Scope) รวมทั้งเพื่อยกระดับขีดความสามารถในการแข่งขันของระบบสถาบันการเงินไทย โดยกรมสรรพากรได้ออกมาตรการภาษีเพื่อสนับสนุนการควบรวมกิจการของสถาบันการเงินตามแผนพัฒนาระบบ สถาบันการเงิน ระยะที่ 1 และ ระยะที่ 2 นี้ ประกอบด้วย

1

การยกเว้นภาษีเงินได้บุคคลธรรมดาและภาษีเงินได้นิติบุคคลให้แก่ผู้ถือหุ้นของสถาบันการเงิน สำหรับผลประโยชน์ที่ได้จากการที่สถาบันการเงินควบเข้ากันหรือโอนกิจการทั้งหมดให้แก่กัน

2

การยกเว้นภาษีเงินได้นิติบุคคล ภาษีธุรกิจเฉพาะ และอากรแสตมป์ให้แก่สถาบันการเงิน สำหรับ เงินได้พึงประเมิน รายรับ หรือการกระทำตราสารที่เกิดขึ้นหรือเนื่องมาจากการที่สถาบันการเงิน ควบเข้ากัน หรือโอนกิจการทั้งหมดให้แก่กัน

3

การยกเว้นภาษีมูลค่าเพิ่ม ภาษีธุรกิจเฉพาะ และอากรแสตมป์ให้แก่สถาบันการเงิน สำหรับมูลค่า ของฐานภาษี รายรับ หรือการกระทำตราสารที่เกิดขึ้นหรือเนื่องมาจากการที่สถาบันการเงินโอนกิจการ บางส่วนให้แก่กัน

4

การลดค่าธรรมเนียมจดทะเบียนสิทธิและนิติกรรมการโอนและการจำนองอสังหาริมทรัพย์ตาม ประมวลกฎหมายที่ดินและการลดเหลือค่าธรรมเนียมจดทะเบียนสิทธิและนิติกรรมการโอนและ การจำนองห้องชุดตามกฎหมายว่าด้วยอาคารชุดเหลือร้อยละ 0.01 ซึ่งกรมสรรพากรได้ขอความร่วมมือ จากกรมที่ดินในการดำเนินการออกประกาศกระทรวงมหาดไทยเพื่อลดค่าธรรมเนียมดังกล่าว

| Story Sharing+

นอกจากนั้น ยังมีการยกเว้นภาษีเงินได้นิติบุคคลให้แก่บริษัทซึ่งเป็นบริษัทเดิมอันได้ควบเข้ากัน หรือเป็นผู้โอนกิจการและจดทะเบียนเลิกในกรณีที่ได้มีการควบเข้ากันหรือโอนกิจการทั้งหมดให้แก่กันระหว่างบริษัทซึ่งประกอบธุรกิจประกันชีวิต ธุรกิจประกันวินาศภัย ธุรกิจธนาคารพาณิชย์ ธุรกิจเงินทุน หรือธุรกิจเครดิตฟองซิเออร์ สำหรับเงินได้ที่เป็นเงินสำรองตามมาตรา 65 ตี (1) (ก) (ข) หรือ (ค) แห่งประมวลรัษฎากร และต้องนำมารวมคำนวณเป็นรายได้ในรอบระยะเวลาบัญชีที่ควบเข้ากันหรือโอนกิจการทั้งหมดให้แก่กันด้วย

ตัวอย่างการควบรวมกิจการของสถาบันการเงินตามแผนพัฒนาระบบสถาบันการเงิน เช่น

ลำดับที่	ก่อนควบหรือโอนกิจการ	หลังควบหรือโอนกิจการ
1	บริษัทเงินทุนทิสโก้ จำกัด (มหาชน) และบริษัทเงินทุนไทยเพิ่มทรัพย์ จำกัด	ธนาคารทิสโก้ จำกัด (มหาชน)
2	บริษัทเงินทุนเกียรตินาคิน จำกัด (มหาชน) และบริษัทเงินทุนรัตนทุน จำกัด (มหาชน)	ธนาคารเกียรตินาคิน จำกัด (มหาชน)
3	บริษัทเงินทุนสินเอเชีย จำกัด (มหาชน) และบริษัทเงินทุนบัวหลวง จำกัด	ธนาคารสินเอเชีย จำกัด (มหาชน) (ปัจจุบัน คือ ธนาคารไอซีบีซี (ไทย) จำกัด (มหาชน))
4	บริษัทเงินทุนเอไอจีไฟแนนซ์ (ประเทศไทย) จำกัด (มหาชน)	ธนาคารเอไอจีไฟแนนซ์ (ประเทศไทย) เพื่อรายย่อย จำกัด (มหาชน)
5	บริษัทเงินทุนจีอี เอเชียไฟแนนซ์ จำกัด (มหาชน)	ธนาคารจีอี มั่นใจ เพื่อรายย่อย จำกัด (มหาชน)
6	บริษัทเครดิตฟองซิเออร์ไทยเคหะ จำกัด	ธนาคารไทยเครดิต เพื่อรายย่อย จำกัด (มหาชน)
7	บริษัทเครดิตฟองซิเออร์แลนด์แอนด์เฮ้าส์ จำกัด และบริษัทเงินทุนบุคคลภัย จำกัด (มหาชน)	ธนาคารแลนด์แอนด์เฮ้าส์ เพื่อรายย่อย จำกัด (มหาชน)

สำหรับการลดต้นทุนของระบบตามแผนพัฒนาระบบสถาบันการเงิน ระยะที่ 2 อันรวมถึงต้นทุนจากสินเชื่อ โดยคุณภาพ (NPL) ที่ยังคงค้างอยู่ในระบบสถาบันการเงินด้วยนั้น กรมสรรพากรได้มีการออกมาตรการภาษี เพื่อสนับสนุนการปรับปรุงโครงสร้างหนี้ NPL อย่างต่อเนื่องตั้งแต่เริ่มต้นจนถึงสิ้นสุดแผนพัฒนาระบบสถาบันการเงิน ระยะที่ 2 ซึ่งสามารถลดระดับ NPL ในระบบสถาบันการเงินไทยลงได้อย่างมาก

นอกจากนั้น เมื่อประชาชนชาวไทยมุสลิมมีความต้องการบริการทางการเงินตามหลักศาสนาอิสลาม (Islamic Finance) ประกอบกับการเงินอิสลามของโลกได้เติบโตอย่างรวดเร็ว จนประเทศที่เป็นศูนย์กลางการเงินของโลกได้เริ่มแข่งขันกันเป็นศูนย์กลางการเงินอิสลามด้วย ประเทศไทยได้มีการจัดตั้งธนาคารอิสลามแห่งประเทศไทยขึ้นในปี 2546 และต่อมาในปี 2548 กรมสรรพากรได้มีการยกเว้นภาษีธุรกิจเฉพาะ ให้แก่ธนาคารอิสลามแห่งประเทศไทยสำหรับการโอนกรรมสิทธิ์ในอสังหาริมทรัพย์ให้แก่ผู้รับโอนเนื่องจากการให้ เช่าซื้ออสังหาริมทรัพย์ เพื่อส่งเสริมการค้าเงินธุรกิจของธนาคารอิสลามแห่งประเทศไทย เพราะหลักศาสนาอิสลามห้ามดำเนินธุรกิจการเงินที่ผูกพันกับดอกเบี้ย ธนาคารอิสลามแห่งประเทศไทย จึงต้องจัดหาสิ่งที่ถูกค่าต้องการทั้งสินทรัพย์หมุนเวียนและอสังหาริมทรัพย์ แทนการให้เป็นตัวเงิน อันทำให้การให้สินเชื่อของธนาคารอิสลามแห่งประเทศไทยเพื่อการซื้ออสังหาริมทรัพย์มีภาวะภาษีธุรกิจเฉพาะถึง 2 ครั้ง ซึ่งสูงกว่าการให้สินเชื่อของธนาคารพาณิชย์ทั่วไป

แม้ว่าแผนพัฒนาระบบสถาบันการเงิน ระยะที่ 2 สิ้นสุดลงไปแล้ว แต่กรมสรรพากรยังคงทำงานร่วมกับกระทรวงการคลังและธนาคารแห่งประเทศไทยอย่างต่อเนื่อง โดยได้ขยายขอบข่ายจากการพัฒนาระบบสถาบันการเงินไปจนถึงการพัฒนาระบบการเงินและระบบการชำระเงินด้วย ดังเช่นการลดอัตราและยกเว้นภาษีเงินได้นิติบุคคล รวมทั้งการยกเว้นภาษีธุรกิจเฉพาะให้แก่ศูนย์บริหารเงิน (Treasury Center) ตามมาตรการภาษีเพื่อส่งเสริมการจัดตั้งสำนักงานใหญ่ข้ามประเทศ (IHQ) เพื่อส่งเสริมการจัดตั้งศูนย์บริหารเงิน อันเป็นนิติบุคคลที่ได้รับอนุญาตจากรัฐมนตรีว่าการกระทรวงการคลังตามกฎหมายว่าด้วยการควบคุมการแลกเปลี่ยนเงินให้ทำธุรกิจการบริหารจัดการเงินตราต่างประเทศให้แก่บริษัทในเครือในประเทศไทยหรือในประเทศเวียดนามหรือประเทศที่มีพรมแดนติดต่อกับประเทศไทย ที่ประกอบธุรกิจด้านการผลิตและการค้าระหว่างประเทศ หรือบริษัทในประเทศไทยที่มีธุรกิจเกี่ยวเนื่องกันหรือมีความสัมพันธ์ทางธุรกิจ ด้านการผลิตและการค้าระหว่างประเทศตั้งแต่ 3 บริษัทขึ้นไป เป็นต้น

ในฉบับหน้าจะเป็นเรื่องของเศรษฐกิจดิจิทัล (Digital Economy) ซึ่งถือเป็นวาระแห่งชาติ ติดตามกันว่า กรมสรรพากรจะมีนโยบายเพื่อสนับสนุนเศรษฐกิจดิจิทัลอย่างไรบ้าง

SMEs กับสิทธิทางภาษี จากวิชาชีพบัญชี

ถ้าพูดถึงวิชาการบัญชี (Accounting) จะนึกถึงวิชาที่ว่าด้วยตัวเลข การคำนวณ การเงิน ซึ่งถือเป็นหัวใจสำคัญของการดำเนินธุรกิจเลยก็ว่าได้ เพราะการขับเคลื่อนธุรกิจ นอกจากจะอาศัยศักยภาพทางการตลาดแล้ว ปัจจัยที่สำคัญไม่แพ้กันเลยก็คือ การบริหารจัดการทางด้านการเงิน ซึ่งส่งผลถึงการดำเนินกิจการในอนาคต และสะท้อนถึงการทำงานของกิจการที่แท้จริงด้วย สำหรับหลักสูตรวิชาการบัญชีจะเริ่มมีการเรียนการสอนในระดับ อาชีวศึกษาและอุดมศึกษาหรือตั้งแต่ ปวช. ปวส. ไปจนถึงระดับปริญญาเอก ผู้เรียนวิชาการบัญชีมาแล้ว มีเส้นทางที่จะประกอบวิชาชีพที่ตรงกับสายงานทางด้าน Accounting , Financing , Auditing , Consulting และ Tax เป็นต้น

“วิชาชีพบัญชี” ความหมาย ตามพระราชบัญญัติวิชาชีพบัญชี พ.ศ. 2547 หมายถึง วิชาชีพในด้านการทำบัญชี ด้านการสอบบัญชี ด้านการบัญชีบริหาร ด้านการวางระบบบัญชี ด้านการบัญชีภาษีอากร ด้านการศึกษาและเทคโนโลยีการบัญชี และบริการเกี่ยวกับการบัญชีด้านอื่นตามที่กำหนดโดยกฎกระทรวง ทั้งนี้ในภายหน้าหากเห็นว่ามีการเกี่ยวกับการบัญชีด้านใดที่มีความสำคัญ รัฐมนตรีว่าการกระทรวงพาณิชย์ อาจออกกฎกระทรวงกำหนดบริการเกี่ยวกับการบัญชีด้านนั้นเพิ่มเติมขึ้นในคำนิยามวิชาชีพบัญชีก็ได้ เช่น การตรวจสอบภายใน เป็นต้น นอกจากนี้ พ.ร.บ.ดังกล่าว ยังกำหนดให้มีการควบคุมการประกอบวิชาชีพบัญชี 2 ด้าน คือ วิชาชีพด้านการสอบบัญชี และวิชาชีพด้านการทำบัญชี



ด้านที่ 1 วิชาชีพด้านการสอบบัญชี ผู้ที่จะประกอบวิชาชีพสอบบัญชีต้องมีคุณสมบัติ และไม่มีลักษณะต้องห้ามตามที่กฎหมายกำหนด และต้องเป็นสมาชิกและได้รับใบอนุญาตจากสภาวิชาชีพบัญชี ใบอนุญาตผู้สอบบัญชีไม่มีอายุแต่ต้องชำระค่าธรรมเนียมใบอนุญาตเป็นรายปี ปีละ 1,000 บาท ทั้งนี้ ใบอนุญาตผู้สอบบัญชีอาจสิ้นผลได้ในหลายกรณี เช่น ขาดจากสมาชิกสภาฯ ขาดคุณสมบัติ ถูกเพิกถอนใบอนุญาต ไม่ชำระค่าธรรมเนียม ไม่เข้ารับการอบรมตามหลักเกณฑ์ที่สภาวิชาชีพกำหนด

ด้านที่ 2 วิชาชีพด้านการทำบัญชี ผู้ที่จะประกอบวิชาชีพเป็นผู้ทำบัญชีจะต้องเป็นสมาชิกสภาวิชาชีพบัญชีหรือขึ้นทะเบียนกับสภาวิชาชีพบัญชีอย่างใดอย่างหนึ่งก่อน จึงจะสามารถประกอบวิชาชีพได้ และต้องมีคุณสมบัติ และไม่มีลักษณะต้องห้ามตามที่กฎหมายกำหนด ทั้งนี้ ค่าธรรมเนียมการขึ้นทะเบียนผู้ทำบัญชีปีละ 500 หรือ 300 บาท แล้วแต่คุณวุฒิการศึกษาเช่นเดียวกับการเป็นสมาชิก ในการประกอบวิชาชีพการทำบัญชี ต้องปฏิบัติตามพระราชบัญญัติการบัญชี พ.ศ.2543 และพระราชบัญญัติวิชาชีพบัญชี พ.ศ.2547 โดยเมื่อจะเริ่มทำบัญชีต้องไปเป็นสมาชิกหรือขึ้นทะเบียนกับสภาวิชาชีพบัญชีก่อน ภายใน 60 วันนับแต่วันเริ่มทำบัญชีต้องไปแจ้งข้อมูลเกี่ยวกับการทำบัญชีที่กรมพัฒนาธุรกิจการค้า ซึ่งจะได้รับหมายเลขผู้ทำบัญชีต่อไป

กรมสรรพากร มีนโยบายส่งเสริมให้ผู้ประกอบการ SMEs จัดทำบัญชีให้ถูกต้องตามกฎหมายและสอดคล้องกับสภาพที่แท้จริงของกิจการ สามารถนำรายจ่ายที่จ่ายเป็นค่าจ้างให้นักเรียน นักศึกษาที่อยู่ระหว่างศึกษาในแผนกหรือสาขาวิชาบัญชีที่ได้รับการรับรองจากสถาบันการศึกษาในสังกัดกระทรวงศึกษาธิการ ที่ปฏิบัติงานเกี่ยวกับบัญชีให้กับกิจการ มาหักเป็นรายจ่ายได้ร้อยละ 100 เป็นเวลา 3 ปี สำหรับรอบระยะเวลาบัญชีที่เริ่มในหรือหลังวันที่ 1 มกราคม 2559 - 31 ธันวาคม 2561 ตามหลักเกณฑ์ วิธีการ และเงื่อนไขที่อธิบดีกำหนด



อ้างอิง : <http://www.ratchakittha.soc.go.th/DATA/PDF/2559/A/044/13.PDF>



ข้อตกลงคุณธรรม (Integrity Pact)

ปัญหาการทุจริตคอร์รัปชันเป็นปัญหาที่สำคัญของประเทศไทยที่ต้องได้รับการแก้ไขอย่างเร่งด่วน โดยองค์กรเพื่อความโปร่งใสนานาชาติ (Transparency International : TI) ได้จัดทำดัชนีชี้วัดภาพลักษณ์ คอร์รัปชัน (Corruption Perceptions Index: CPI) เพื่อจัดอันดับภาพลักษณ์ปัญหาการคอร์รัปชันในประเทศต่าง ๆ ทั่วโลก โดยการสำรวจความรู้สึกและการรับรู้ของกลุ่มตัวอย่างต่อปัญหาการคอร์รัปชันในประเทศนั้น ๆ ซึ่งในปี พ.ศ. 2558 ประเทศไทยอยู่อันดับที่ 76 จาก 168 ประเทศทั่วโลก

ดังนั้น รัฐบาลจึงให้ความสำคัญและถือว่าการกำหนดมาตรการป้องกันและแก้ไขปัญหาคอร์รัปชันเป็นยุทธศาสตร์และวาระแห่งชาติ โดยได้กำหนดให้ทุกส่วนราชการและหน่วยงานของรัฐกำหนดมาตรการหรือแนวทางการป้องกันและแก้ไขปัญหาคอร์รัปชันโดยมุ่งเน้นการสร้างธรรมาภิบาลในการบริหารงาน และส่งเสริมการมีส่วนร่วมจากทุกภาคส่วนในการตรวจสอบเฝ้าระวัง เพื่อสกัดกั้นมิให้เกิดการทุจริตประพฤติมิชอบได้ จึงได้นำ “ข้อตกลงคุณธรรม (Integrity Pact)” ซึ่งเป็นเครื่องมือที่พัฒนา โดยองค์กรเพื่อความโปร่งใสนานาชาติ (Transparency International : TI) มาใช้ในการป้องกันการทุจริตคอร์รัปชันในโครงการจัดซื้อจัดจ้างมาใช้เพื่อให้เกิดความโปร่งใส

“ข้อตกลงคุณธรรม” เป็นข้อตกลงร่วมกันที่เป็นลายลักษณ์อักษรกำหนดให้ลงนามร่วมกัน 3 ฝ่าย ระหว่างหน่วยงานของรัฐเจ้าของโครงการจัดซื้อจัดจ้าง ผู้ประกอบการซึ่งเป็นผู้เข้าร่วมการเสนอราคา และผู้สังเกตการณ์ (Observer) ที่คัดเลือกมาจากสมาคมวิชาชีพซึ่งมาจากภาคประชาสังคม โดยหลักการของข้อตกลงคุณธรรมได้ให้ความสำคัญกับการมีส่วนร่วมจากภาคประชาสังคมเพื่อร่วมสังเกตการณ์ ในการตรวจสอบการดำเนินการของภาครัฐ ซึ่งหน่วยงานภาครัฐมีหน้าที่เปิดเผยข้อมูลที่เกี่ยวข้องกับการจัดซื้อจัดจ้างของหน่วยงาน และผู้สังเกตการณ์เข้าร่วมสังเกตการณ์ในกระบวนการจัดซื้อจัดจ้างภาครัฐ

ในกรณีที่ผู้สังเกตการณ์พบพฤติกรรมที่ส่อไปในทางทุจริต หรืออาจนำไปสู่การทุจริตได้ จะต้องรีบแจ้งหน่วยงานเจ้าของโครงการทราบ เพื่อให้มีการชี้แจงหรือแก้ไขในระยะเวลาที่กำหนด หากหน่วยงานดังกล่าวไม่ชี้แจง หรือแก้ไข อาจแจ้งหน่วยงานอื่นที่เกี่ยวข้องให้ดำเนินการต่อไป เช่น สำนักงานคณะกรรมการป้องกันและปราบปรามการทุจริตแห่งชาติ สำนักงานคณะกรรมการป้องกันและปราบปรามการทุจริตในภาครัฐ เป็นต้น

ตั้งแต่ปีงบประมาณ 2558 - 2559 มีโครงการจัดซื้อจัดจ้างของหน่วยงานราชการ รัฐวิสาหกิจ องค์การปกครองส่วนท้องถิ่นที่นำข้อตกลงคุณธรรมมาใช้จำนวนทั้งสิ้น 24 โครงการ จาก 24 หน่วยงาน ซึ่งคิดเป็นมูลค่า 55,933 ล้านบาท ในแต่ละโครงการมีรูปแบบการจัดซื้อจัดจ้างและดำเนินการที่ซับซ้อนแตกต่างกัน เช่น

- โครงการเปลี่ยนผ่านการส่งโทรทัศนระบบอนาล็อกสู่ระบบดิจิทัล ระยะที่ 2 และระยะที่ 3 ของกรมประชาสัมพันธ์ วงเงินรวม 1,700 ล้านบาท
- โครงการจัดซื้อเครื่องจักรของโรงงานยาสูบแห่งใหม่ วงเงิน 7,649 ล้านบาท
- โครงการโรงพยาบาลผู้สูงอายุบางขุนเทียน ของกรุงเทพมหานคร วงเงิน 3,011 ล้านบาท
- โครงการจัดซื้อรถโดยสารก๊าซธรรมชาติขององค์การขนส่งมวลชนกรุงเทพ
- โครงการรถไฟฟ้าสายสีน้ำเงินส่วนต่อขยายของการรถไฟฟ้าขนส่งมวลชนแห่งประเทศไทย





และคณะกรรมการต่อต้านการทุจริตแห่งชาติ (คตช.) ยังมีมติเห็นชอบให้ขยายการจัดทำข้อตกลงคุณธรรมให้ครอบคลุมทุกกระทรวงโดยได้แจ้งให้แต่ละกระทรวงพิจารณาคัดเลือกโครงการจัดซื้อจัดจ้างจากส่วนราชการระดับกรมหรือเทียบเท่าภายในกระทรวงอย่างน้อย 3 โครงการ ซึ่งเป็นโครงการที่เป็นภารกิจหลัก มีมูลค่าสูง และเป็นที่น่าสนใจหรือเป็นประโยชน์ของประชาชน

นอกเหนือจากข้อตกลงคุณธรรม (Integrity Pact) แล้ว ยังมีอีก 2 เครื่องมือที่รัฐบาลนำมาใช้ในการป้องกันการทุจริต ได้แก่ CoST (Construction Sector Transparency Initiative) เป็นมาตรการเชิงป้องกันโดยมุ่งสร้างความโปร่งใสด้วยการวางระบบให้มีการเปิดเผยข้อมูลอย่างเหมาะสมเพียงพอที่จะใช้กับโครงการก่อสร้างต่าง ๆ ของรัฐสู่สาธารณชนในทุก ๆ ระยะเวลาสำคัญของการดำเนินการ

และ EITI (Extractive Industries Transparency Initiative) ซึ่งเป็นเครื่องมือสร้างความโปร่งใสในอุตสาหกรรมสกัดทรัพยากรธรรมชาติ (Extractive Industries Transparency Initiative) เป็นแนวทางปฏิบัติเพื่อการจัดสรรทรัพยากรอย่างโปร่งใสและลดความขัดแย้ง โดยเฉพาะทรัพยากรเหมืองแร่และปิโตรเลียม โดยให้ภาครัฐ เอกชน และภาคประชาสังคมมารวมตัวในรูปแบบ “คณะผู้มีส่วนได้ส่วนเสียหลายภาคส่วน” เปิดเผยและสามารถเข้าถึงข้อมูลในทุกขั้นตอน ตั้งแต่การให้สัมปทาน การใช้จ่ายงบประมาณไปจนถึงการจัดสรรรายได้ เพื่อให้ทุกฝ่ายเกิดความเชื่อมั่นและหาข้อตกลงร่วมกันได้ที่เกี่ยวกับงานที่เกี่ยวข้องกับการใช้ทรัพยากรธรรมชาติ

โดยหลักการของทั้ง 3 เครื่องมือจะเหมือนกันก็คือ ให้ประชาชนเข้าไปมีส่วนร่วมในการตรวจสอบ การดำเนินการของภาครัฐนั่นเอง

การนำเครื่องมือต่าง ๆ มาใช้ในการจัดซื้อจัดจ้างภาครัฐจะช่วยเพิ่มประสิทธิภาพ การใช้จ่ายงบประมาณและยกระดับความโปร่งใส โดยให้อำนาจประชาชนตรวจสอบ ต่อด้านการทุจริต และนำเทคโนโลยีใหม่ ๆ รวมถึงลดความเหลื่อมล้ำในสังคม พร้อมเพิ่มขีดความสามารถในการแข่งขันของประเทศ อีกทั้งจะเป็นการส่งผลต่อการจัดทำดัชนีชี้วัดภาพลักษณ์คอร์รัปชัน (CPI) ของประเทศไทย ส่งเสริมภาพลักษณ์ของประเทศ ในการลงทุนของนักลงทุนต่างชาติและส่งผลต่อเศรษฐกิจของประเทศในภาพรวมด้วย



เรียบเรียงข้อมูลจาก

1. กระทรวงการคลัง กลุ่มสาระนิเทศการคลัง สำนักงานปลัดกระทรวงการคลัง
2. หนังสือพิมพ์ไทยโพสต์ วันที่ 21 มิ.ย. 59 หน้า 3 หัวข้อข่าว กรมบัญชีกลางยกระดับการป้องกันทุจริตคอร์รัปชันในภาครัฐ
3. http://acoc.ops.moc.go.th/ewt_dl_link.php?nid=97
4. www.mof.go.th/home/projectM/doc/doc_prevent_corruption.doc
5. <http://thaipublica.org/2016/06/integrity-pact-2-6-2559>



Tax holiday

คาดกันว่าเมื่อเข้าสู่ประชาคมเศรษฐกิจอาเซียน หรือ AEC แล้ว จะมีการเพิ่มขึ้นของการเข้ามาลงทุนในอาเซียนจากกลุ่มประเทศนอกอาเซียน หรือมีการโยกย้ายกระบวนการเกี่ยวกับการเคลื่อนย้ายสินค้าและบริการจากผู้ผลิตไปยังผู้บริโภครองกลุ่มธุรกิจ (Supply Chain) เพื่อใช้สิทธิประโยชน์ที่จะได้จากการส่งเสริมการลงทุน โดยมีมาตรการทางด้านภาษีมาเป็นตัวจูงใจนักลงทุนต่างประเทศเพื่อให้เข้ามาลงทุนในประเทศไทย วารสารสรรพยากร จึงขอนำคำศัพท์ภาษาอังกฤษและเกร็ดความรู้เกี่ยวกับ Tax Holiday มาฝากกัน:

Tax Holiday หากแปลตรงตัวคำศัพท์เลยก็จะแปลว่า ภาษีหยุดพักก่อน แต่ความหมายที่ถูกต้องก็คือ การลดภาษีหรือยกเว้นภาษีสำหรับช่วงระยะเวลาใดเวลาหนึ่ง ซึ่ง Tax Holiday เป็นมาตรการจูงใจทางภาษีที่นิยมใช้ทั้งในประเทศกำลังพัฒนาและประเทศที่พัฒนาแล้ว โดยมีวัตถุประสงค์หลายประการ เช่น ในประเทศกำลังพัฒนา จะใช้มาตรการ Tax Holiday จูงใจให้นักลงทุนจากต่างประเทศเข้ามาลงทุนเพื่อเป็นการสร้างงานสร้างรายได้ให้แก่คนในท้องถิ่นและพัฒนาท้องถิ่นให้เจริญมากขึ้น เช่น การยกเว้นภาษีเงินได้นิติบุคคลให้กับผู้ประกอบการในช่วงระยะเวลาเริ่มต้นของการดำเนินกิจการที่ตั้งอยู่ในเขตเศรษฐกิจพิเศษที่รัฐกำหนดเป็นเวลา 8 ปี

สำหรับในบางประเทศ เช่น รัฐฟลอริดา ประเทศสหรัฐอเมริกา เมื่อปี 2015 ได้มีการนำมาตรการ Tax Holiday เพื่อกระตุ้นเศรษฐกิจในระยะสั้น ยกตัวอย่างเช่น การยกเว้นภาษีขาย Sales Tax (ในประเทศไทยก็คือ ภาษีมูลค่าเพิ่ม) สำหรับเครื่องนุ่งห่มหรือของใช้ที่จำเป็นในการเรียนซึ่งมีราคาขายต่ำกว่า 100 ดอลลาร์สหรัฐต่อชิ้น ในช่วงวันที่ 7 สิงหาคม - 16 สิงหาคม 2015** (http://dor.myflorida.com/dor/tips/pdf/tip15a01-05_full_list.pdf)



ตัวอย่างของ Tax Holiday ในบทความข่าว

The Board of Investment (BOI) promoted company that receives a tax holiday incentive must obtain permission from the BOI to utilise the tax holiday prior to filing the Annual Corporate Income Tax Return (PND.50) with the Revenue Department

สำนักงานคณะกรรมการส่งเสริมการลงทุน (บีโอไอ) แจ้งให้บริษัทที่ได้รับสิทธิประโยชน์จากการยกเว้นภาษีเงินได้นิติบุคคล ต้องได้รับอนุญาตจากบีโอไอในการนำสิทธิประโยชน์จากการยกเว้นภาษีเงินได้นิติบุคคลไปกรอกในแบบแสดงรายการภาษีเงินได้นิติบุคคลประจำปี (แบบ ภ.ง.ด.50) กับกรมสรรพากร

คำศัพท์ที่น่าสนใจ

The Board of Investment

สำนักงานคณะกรรมการส่งเสริมการลงทุน

Tax holiday

การลดภาษีหรือยกเว้นภาษีสำหรับช่วงระยะเวลาใดเวลาหนึ่ง

Corporate Income Tax Return (PND.50)

แบบแสดงรายการภาษีเงินได้นิติบุคคล (แบบ ภ.ง.ด.50)

The Revenue Department

กรมสรรพากร



เรียบเรียงข้อมูลจาก

1. https://en.wikipedia.org/wiki/Tax_holiday
2. www.mazars.co.th/Home/Doing-Business-in-Thailand/Legal/Utilising-Corporate-Income-Tax-Holidays-Under-the-BOI
3. www.thai-aec.com/953

ระบบบำเหน็จบำนาญ อิเล็กทรอนิกส์



บำเหน็จบำนาญของข้าราชการ และลูกจ้างประจำ เมื่อพ้นจากราชการ คือ สิทธิประโยชน์หรือผลตอบแทนจากการทำงานที่ภาครัฐมอบให้ เมื่อยามที่ข้าราชการและลูกจ้างประจำต้องพ้นจากราชการ ซึ่งแต่เดิมการเบิกจ่ายบำเหน็จบำนาญ มีระบบการเบิกจ่ายที่จัดทำเป็นเอกสารที่ส่งไป-มา ระหว่างหน่วยงานต้นสังกัดของผู้รับบำนาญกับกรมบัญชีกลาง ซึ่งบางครั้งอาจต้องใช้เวลาในการดำเนินเรื่องนานเป็นเดือน ๆ กว่าจะได้รับเงินมาใช้จ่ายเพื่อการดำรงชีพยามเมื่อต้องพ้นจากราชการนั้น จึงนับเป็นจุดเปลี่ยนสำคัญที่กรมบัญชีกลางได้นำระบบเทคโนโลยีสารสนเทศมาใช้เป็นเครื่องมือในการเชื่อมโยงข้อมูลต่าง ๆ เข้าด้วยกัน เพื่อให้ข้าราชการ ลูกจ้างประจำ หรือทายาทของผู้มีสิทธิได้รับผลตอบแทนนั้น ได้รับสิทธิประโยชน์ หรือได้รับเงินดังกล่าวด้วยความรวดเร็วยิ่งขึ้น

กรมบัญชีกลางได้พัฒนาระบบการยื่นขอรับบำเหน็จบำนาญทางอิเล็กทรอนิกส์มาอย่างต่อเนื่องเพื่ออำนวยความสะดวกให้ผู้มีสิทธิสามารถยื่นขอรับบำเหน็จบำนาญด้วยตนเองได้ทางอิเล็กทรอนิกส์ (Pensions' Electronic Filing) โดยการนำฐานข้อมูลที่มีอยู่มาใช้ให้เกิดประโยชน์สูงสุดลดขั้นตอนและภาระงานของส่วนราชการ และให้ผู้ขอรับสิทธิทราบข้อมูลของตนเอง ตรวจสอบการดำเนินงานของทางราชการได้ทุกขั้นตอน เพื่อสร้างความโปร่งใสด้านการอนุมัติสั่งจ่ายบำเหน็จบำนาญ อีกทั้งเพื่อให้เป็นไปตามพระราชบัญญัติการอำนวยความสะดวกในการพิจารณาอนุญาตของทางราชการ พ.ศ. 2558 และเพื่อเป็นการเพิ่มช่องทางในการบริการแก่ผู้รับบำเหน็จบำนาญในด้านต่าง ๆ ให้เหมาะสมยิ่งขึ้นอีกด้วย นอกจากนี้ผู้รับบำเหน็จจะสามารถเข้าถึงข้อมูลส่วนบุคคลเกี่ยวกับสิทธิในการได้รับเงินบำเหน็จบำนาญ และเงินอื่นที่เกี่ยวข้องที่ทางราชการจ่ายให้ด้วยความชัดเจน ถูกต้อง รวดเร็ว

ครบถ้วนแล้ว ผู้รับบำเหน็จยังสามารถติดตามตรวจสอบกระบวนการพิจารณาอนุมัติส่งจ่ายได้ทุกขั้นตอนของการดำเนินงานของทางราชการ รวมทั้งลดขั้นตอนในการปฏิบัติงาน ลดค่าใช้จ่ายที่เกี่ยวข้องของทางราชการ ได้แก่ ค่าไปรษณีย์ในการจัดส่งเอกสารแฟ้ม/สมุดประวัติ หรือหนังสือจ่ายบำเหน็จบำนาญ และที่สำคัญจะได้รับบำเหน็จบำนาญในเดือนตุลาคม และค่ารักษาพยาบาลต่อเนื่องด้วย

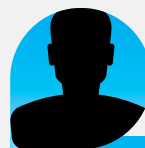

ใครบ้างที่เป็นผู้มีสิทธิยื่นขอรับบำเหน็จบำนาญด้วยตนเอง

- 1 ข้าราชการที่พ้นจากราชการ และมีสิทธิได้รับบำเหน็จบำนาญ
- 2 ลูกจ้างประจำ ที่ลาออกจากงาน และมีสิทธิได้รับบำเหน็จหรือบำเหน็จรายเดือน

ทั้งนี้ ข้าราชการและลูกจ้างประจำดังกล่าว จะต้องสังกัดส่วนราชการที่เข้าร่วมโครงการจ่ายตรงเงินเดือนและค่าจ้างประจำแล้ว โดยสามารถดำเนินการยื่นขอรับด้วยตนเองได้ตั้งแต่วันที่ 1 เมษายน 2559 เป็นต้นไป ผ่าน <http://pws.cgd.go.th/e-filing>



ขั้นตอนการยื่นเรื่องขอรับบำเหน็จบำนาญด้วยตนเองทางอิเล็กทรอนิกส์

ผู้มีสิทธิรับเงินต้องลงทะเบียนขอรหัสผ่านสำหรับเข้าระบบด้วยตัวเองเพื่อรักษาความปลอดภัย และเป็นการยืนยันตัวตนบุคคล โดยระบบการตรวจสอบบุคคลทางอินเทอร์เน็ตผ่านเว็บไซต์ของกรมบัญชีกลางที่ www.cgd.go.th หรือ <http://pws.cgd.go.th/cgd> ตามขั้นตอนที่กรมบัญชีกลางกำหนดโดยดำเนินการ ดังนี้

- 1 เข้าสู่ระบบการยื่นขอรับบำเหน็จบำนาญด้วยตนเองทางอิเล็กทรอนิกส์
- 2 คลิกเลือกการลงทะเบียนผู้ใช้ระบบ Register เพื่อขอรหัสผู้ใช้ (User Name) และรหัสผ่าน (Password) ซึ่งจำเป็นต้องใช้ข้อมูลเลขประจำตัวประชาชน ชื่อ นามสกุล วันเดือนปีเกิด เลขบัญชีธนาคาร หมายเลขโทรศัพท์มือถือ และ e-mail สำหรับเข้าใช้งาน เมื่อลงทะเบียนเรียบร้อยแล้ว จะได้รับรหัสผ่านสำหรับเข้าระบบ
- 3 เข้าระบบฯ ด้วยรหัสผู้ใช้งานและรหัสผ่าน ดำเนินการตามขั้นตอนการยื่นขอรับบำเหน็จบำนาญด้วยตนเองทางอิเล็กทรอนิกส์

ทั้งนี้ ผู้ใช้สิทธิสามารถศึกษารายละเอียดคู่มือการใช้งาน โดยติดต่อสอบถามข้อมูลเพิ่มเติมได้ที่ www.cgd.go.th>ระบบบำเหน็จบำนาญ/บำเหน็จกำกับ

Social Media

เครื่องมือสำคัญในชีวิตประจำวัน

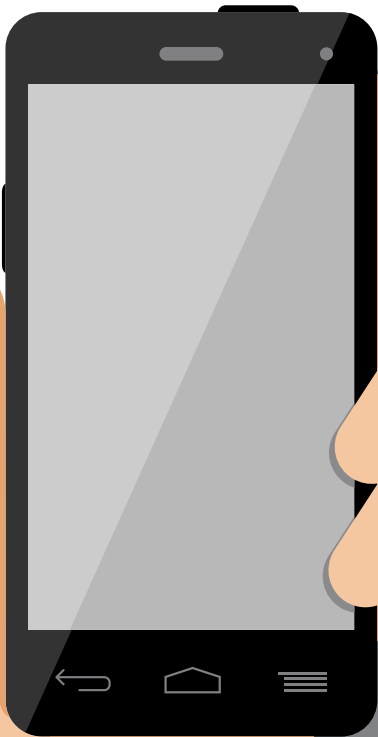

ปัจจุบัน

เทคโนโลยีสารสนเทศได้พัฒนาไปอย่างรวดเร็ว ทุกคนสามารถเข้าถึงอินเทอร์เน็ตได้ง่าย ประกอบกับจำนวนผู้ใช้งานที่มีเพิ่มมากขึ้นทุกวัน ทุกคนมีอิสระที่จะเข้าไปแบ่งปันความรู้ และเลือกเครื่องมือที่ดีที่สุด เพื่อนำไปเผยแพร่ความรู้ที่ตัวเองต้องการสื่อสาร และเสนอความคิดใหม่ ๆ ได้โดยไม่ถูกปิดกั้น **Social Media** ได้กลายเป็นเครื่องมือที่สำคัญในการสร้างสื่อให้เกิดขึ้นเครือข่ายเชื่อมโยงกันในโลกออนไลน์ ที่เปิดโอกาสให้ทุกคนสามารถใช้เป็นช่องทางในการเข้าถึงกลุ่มเป้าหมายได้อย่างง่ายและสะดวกรวดเร็ว

ราชบัณฑิตยสถาน

ให้นิยามศัพท์สื่อสังคม (Social Media) หรือสื่อออนไลน์ หรือสื่อสังคมออนไลน์ ในทางเทคนิคจะหมายถึงโปรแกรมกลุ่มหนึ่ง ที่ทำงานโดยใช้พื้นฐานและเทคโนโลยีของเว็บตั้งแต่รุ่น 2.0 เช่น บีโอบี มายสเปซเพชเชนบุ๊ก ทวิตเตอร์ วิกิพีเดีย ไฮไฟฟ์ และบล็อกต่าง ๆ ในทางธุรกิจเรียกสื่อสังคมว่า สื่อที่ผู้บริโภครสร้างขึ้น (consumer-generated media หรือ CGM) สำหรับกลุ่มบุคคลผู้ติดต่อสื่อสารกันโดยผ่านสื่อสังคม ซึ่งนอกจากจะส่งข่าวสารข้อมูล

แลกเปลี่ยนกันแล้ว ยังอาจทำกิจกรรมที่สนใจร่วมกันด้วย กลุ่มบุคคลที่ติดต่อสื่อสารกันโดยผ่านสื่อสังคมดังกล่าว คือ social network

Social Media จึงเป็นสังคมออนไลน์ที่มีผู้ใช้เป็นผู้สื่อสารหรือเขียนเล่าเนื้อหา เรื่องราว ประสบการณ์ บทความ รูปภาพ และวิดีโอ ที่ผู้ใช้เขียนขึ้นเอง ทำขึ้นเอง หรือพบเจอจากสื่ออื่น ๆ แล้วนำมาแบ่งปันให้กับผู้อื่นที่อยู่ในเครือข่ายของตน ผ่านทาง Social Network ที่ให้บริการบนโลกออนไลน์

จากรายงานผลการสำรวจพฤติกรรมผู้ใช้งานอินเทอร์เน็ตในประเทศไทย ปี 2558 (Thailand Internet User Profile 2015) โดยสำนักงานพัฒนาธุรกรรมทางอิเล็กทรอนิกส์ หรือ ETDA ได้ทำการสำรวจทางออนไลน์ในช่วงเดือนมีนาคม-พฤษภาคม 2558 จากข้อมูลจำนวน 17,010 คน มีผู้ตอบออนไลน์ที่สมบูรณ์ 10,434 คน โดยแบ่งออกเป็น 4 กลุ่ม ได้แก่ Gen X อยู่ในช่วงอายุตั้งแต่ 35-50 ปี Gen Y อยู่ในช่วงอายุตั้งแต่ 15-34 ปี Gen Z อยู่ในช่วงอายุน้อยกว่า 15 ปี และ Baby Boomer อยู่ในช่วงอายุตั้งแต่ 51 ปีขึ้นไป ผลการสำรวจพบว่า Gen Y เป็นกลุ่มที่มีพฤติกรรมการใช้อินเทอร์เน็ตมากที่สุดถึง 54.2 ชั่วโมงต่อสัปดาห์ โดยเฉลี่ยแล้ว คน Gen Y ท่องอินเทอร์เน็ตวันละเกือบ 8 ชั่วโมงต่อวัน



จากงานสัมมนา Thailand Zocial Award 2016 เมื่อวันที่ 17 พฤษภาคม 2559 ได้รายงานพฤติกรรมการใช้ Social Media ในปี 2558 พบว่ามีการใช้โพสต์ข้อความสาธารณะถึง 2,600,000,000 ข้อความ คิดเฉลี่ยประมาณ 7 ล้านข้อความต่อวัน หรือ 82 ข้อความถูกแชร์ และเกิดขึ้นใหม่ในทุกวินาที เป็นข้อความแสดงความคิดเห็น แสดงอารมณ์ โดยพบว่าคนไทย



ใช้ Facebook 41 ล้านคน

คิดเป็นร้อยละ 60 ของประชากรไทย



ใช้ Twitter 5.3 ล้านคน

active 1.2 ล้านคน



ใช้ Instagram 7.8 ล้านคน

active user 1 ล้านคน



ใช้ Line 33 ล้านคน

จะเห็นได้ว่าคนไทยใช้ Facebook มากที่สุดและมากเป็นอันดับ 8 ของโลก และเป็นอันดับ 3 ของเอเชียตะวันออกเฉียงใต้ โดย 3 อันดับแรกที่พฤติกรรมคนไทยสนใจติดตามข่าวสารบน Facebook มากที่สุดคือ ความบันเทิง งานอดิเรกและกิจกรรม และเรื่องเทคโนโลยี รวมทั้งช่วงเวลาที่คนไทยโพสต์ Facebook มากที่สุด คือ ในช่วงเวลา 10.00-12.00 น. เวลา 13.00-16.00 น. และ เวลา 20.00-21.00 น. เป็นลำดับ

ส่วนช่วงเวลาที่คน Like, Share และ Comment ใน Facebook มากที่สุด พบว่าเป็นช่วงวันหยุด เวลา 09.00-16.00 น. และช่วงเวลา 16.00 น. และ 20.00 น. ของวันอาทิตย์ถึงวันพฤหัสบดี ทั้งนี้ ช่วงเวลาที่ Like, Share และ Comment ใน Facebook น้อยที่สุด คือช่วงเวลา 23.00 น. ถึง 08.00 น.

พฤติกรรมคนไทยในการใช้งานอินเทอร์เน็ตแทบจะทุกวันจนกลายเป็นส่วนหนึ่งของกิจวัตรประจำวัน โดยคนไทยส่วนใหญ่จะใช้งาน Social Media ตั้งแต่ตื่นนอน เข้าห้องน้ำ ระหว่างเดินทาง ตอนทำงานหรือแม้กระทั่งก่อนนอน หากแบ่งเป็นอัตราการใช้เป็นช่วงกิจกรรมต่าง ๆ ใน 1 วัน พบว่าคนไทยใช้ Facebook เป็นอันดับ 1 ในทุก ๆ กิจกรรม แต่ที่น่าสนใจคือ Social Media ตัวอื่น ๆ ผู้ใช้มักเลือกใช้ในเวลาที่ต่างกันออกไป เป็นสิ่งที่บ่งชี้ให้เห็นว่า การเลือกช่องทางสื่อสารได้ถูกต้องเหมาะสม และถูกเวลาจะช่วยให้การสื่อสารมีประสิทธิภาพ

อัตราการเติบโตของเทคโนโลยีการสื่อสารผ่านสังคมออนไลน์ (Social Media) จะทำให้เกิดปรากฏการณ์การแบ่งปันข้อมูล และการกระจายข่าวสารอย่างรวดเร็วในโลกออนไลน์ ซึ่งมีทั้งข้อด้านที่ดี และในด้านลบ ดังนั้น เราทุกคนจึงควรต้องใช้วิจารณญาณในการรับข่าวสาร วิเคราะห์ข้อมูลก่อนที่จะแสดงความคิดเห็นว่าข่าวสารใดที่เป็นเรื่องละเอียดอ่อน หรือเรื่องที่จะนำความเดือดร้อนมาสู่ตัวเองและผู้อื่น ที่สำคัญเราต้องรู้จักป้องกันข้อมูลของตัวเอง ใช้สติก่อนโพสต์ข้อความ หรือตอบรับความสัมพันธ์ของใคร ๆ ก็ตาม



ที่มาข้อมูล

1. สำนักงานราชบัณฑิตยสภา www.royin.go.th
2. <http://www.it24hrs.com/2015/thailand-internet-user-profile-2015-2558/>
3. งานสัมมนา Thailand Social Award 2016

“สวนภาชนะ”

ลดค่าใช้จ่ายไร้สารพิษ

ชีวิตแบบคนเมือง อาจทำให้ไม่สะดวกสบายเหมือนอยู่บ้านเท่าไรนัก ปัจจุบันหลายคนหันมาดูแลสุขภาพโดยการปลูกผักไว้ทานเอง แต่สำหรับบางคนแค่คิดก็ยากเพราะว่าไม่มีพื้นที่สำหรับปลูกผักอย่างที่ต้องการ โดยเฉพาะการพักอาศัยอยู่ตามคอนโดมิเนียม ห้องเช่าใจกลางเมือง ซึ่งมีพื้นที่น้อย ยิ่งทำให้เข้าถึงพืชผักสด ๆ ไร้สารได้ยาก การปลูกผักในกระถาง ถือเป็นทางเลือกที่น่าสนใจสำหรับผู้ที่มีเนื้อที่ในการปลูกผักสวนครัว การเลือกซื้อผักสวนครัวก็ต้องหาซื้อได้จากแหล่งห้างสรรพสินค้าหรือไปตลาดเท่านั้น ดังนั้น การปลูกผักที่กินได้โดยปลูกในกระถาง ซึ่งใช้พื้นที่น้อย การดูแลก็ไม่ยาก แค่เช้าก่อนไปทำงานและในช่วงเย็นหลังเลิกงาน ก็ทำให้เรามีผักสวนครัวสดสะอาด ปลอดภัย ราคาไม่แพง



การเลือกผักที่จะปลูก

มีความสำคัญมาก นอกจากจะเลือกผักที่ปลูกให้เหมาะสมกับกระถางปลูกแล้ว ควรเลือกปลูกผักที่มีการใช้บริโภคภายในครอบครัวเป็นประจำทุกวันก่อน เพราะจะทำให้ผักที่ปลูกนั้นได้รับความสนใจ และมีการนำไปใช้ประโยชน์ได้จากสมาชิกในครอบครัวตามไปด้วย ดังนั้น จะเห็นได้ว่าการเลือกผักมีความสำคัญ ไม่ควรปลูกผักที่ไม่มีผู้บริโภคเพราะจะทำให้ผักที่ปลูกนั้นไม่คุ้มค่า



พืชผักสวนครัวส่วนใหญ่ที่แนะนำให้ปลูก

จะเป็นพืชที่มีอายุสั้น เก็บผลผลิตเร็ว และดูแลรักษาไม่ยุ่งยาก และที่สำคัญสามารถปลูกในพื้นที่จำกัดได้ เช่น ผักชี ต้นหอม คื่นช่าย ผักบุ้งจีน กะเพรา โหระพา แมงลัก พริก มะเขือ ถั่วฝักยาว หรือมะเขือเทศ เป็นต้น



การเตรียมดิน

ดินที่ใช้ปลูกผักในกระถางต้องเตรียมให้ดี และเหมาะสมกับผักแต่ละชนิด การเตรียมดินสำหรับปลูกผักในกระถางสามารถทำได้เองโดยมีส่วนผสม ดังนี้

- | | |
|------------------------------|--------|
| ◆ ดินร่วน | 1 ส่วน |
| ◆ ทราาย | 1 ส่วน |
| ◆ ปุ๋ยหมัก หรือปุ๋ยคอก | 1 ส่วน |
| ◆ ขี้เถ้าแกลบ หรือขุยมะพร้าว | 1 ส่วน |



ขั้นตอนการทำ

นำทั้ง 4 ส่วน ผสมคลุกเคล้าให้เข้ากันให้ดี ก่อนนำลงปลูก หากกระถางมีรูใหญ่อาจจะทำให้ดินรั่วออกได้ เมื่อเวลาที่รดน้ำให้น้ำรินหรือเศษกระเบื้องวางทับก่อน ถ้าส่วนผสมดังกล่าวไม่สามารถหาได้ อาจใช้ปุ๋ยคอกผสมใบพืชผุ ใบไม้ผุ ผสมกับดินก็ได้ และหากไม่สะดวกที่จะผสมดินตัวเอง สามารถหาซื้อดินผสมเสร็จ ที่มีขายอยู่ทั่วไปมาใช้ก็ได้ แต่ควรดูส่วนผสมของดินให้ดี ถ้าหากมีส่วนผสมของใบก้ามปู หรือเปลือกถั่วจะเหมาะสมกว่าดินที่มีส่วนผสมของแกลบหรือกาบมะพร้าว ดินที่ผสมเสร็จแล้วนำไปบรรจุในกระถางที่เตรียมปลูกผัก การบรรจุไม่ควรให้เต็มกระถางหรือเสมอขอบ ควรเติมหลังจากปลูกผักไปแล้ว จึงจะเพิ่มดินให้อยู่ในระดับที่ต้องการ การปลูกผักลงกระถาง ขึ้นอยู่กับชนิดของผักที่จะปลูก คือ สามารถทำได้ทั้งปลูกแบบใช้เมล็ดพันธุ์หวาน หรือหยอดลงกระถางเลย เพราะต้นกล้าก่อนแล้วจึงนำลงปลูกในกระถาง หรือผักบางชนิดสามารถใช้วิธีปักชำลงในกระถางได้เลย วิธีหวานหรือหยอดเมล็ด โดยหวานเมล็ดลงให้กระถางและกระยะห่างของเมล็ดหรือหลุมที่หยอดให้เหมาะสมกับชนิดของผัก ผักที่นิยมปลูก โดยใช้เมล็ด ได้แก่ ผักชี ผักบุ้งจีน ตั้งโอ๋ หรือขึ้นฉ่าย เป็นต้น



วิธีเพาะต้นกล้าผักก่อนปลูก

นำต้นกล้าผักที่เพาะเมล็ดได้ระยะเวลาที่พอเหมาะ โดยสังเกตจากลักษณะของลำต้น และรากฝอย ถ้าสมบูรณ์ก็สามารถย้ายต้นกล้าผักลงปลูกได้เลย ผักที่นิยมปลูกวิธีนี้ ได้แก่ ผักคะน้า ผักกาดขาว ผักกาดเขียว ผักกาดหอม กะหล่ำปลี ปูเล่ กะเพรา หรือโหระพา เป็นต้น โดยนำส่วนของผักมาปักชำ ผักที่สามารถนำมาลงปลูกแบบปักชำในกระถางได้เลย เช่น สะระแหน่ ชะพลู หอมแดง หรือตะไคร้ เป็นต้น การปักชำต้องดูว่าผักแต่ละชนิดใช้ส่วนใดในการปักชำได้ ผักบางชนิดมีรากเล็ก กระถางที่ใช้ปักชำควรมีความลึกที่เหมาะสมต่อผักด้วย ผักบางชนิดต้องใช้ไม้ปัก เพื่อพยุงลำต้นผักให้ตั้งตรง และป้องกันการกระแทกกระเทือนเวลารดน้ำ ในช่วงแรก ๆ ของการปักชำด้วย

การดูแลรักษาผักในกระถาง

ผักที่ปลูกในกระถางสามารถทำการดูแลรักษาได้ง่าย โดยคอยรดน้ำ ให้ดินในกระถางมีความชุ่มชื้นสม่ำเสมอ กำจัดวัชพืช พรวนดิน และใส่ปุ๋ยหากผักมีการเจริญเติบโตที่ไม่ดี และควรเปลี่ยนดินเมื่อมีการปลูกผักในครั้งต่อไป หรือปลูกผักชนิดใหม่ในกระถางเดิม ถ้าหากสถานที่ที่วางกระถางผักที่ปลูกอยู่ ได้รับแสงไม่เพียงพอสามารถย้ายกระถางไปวางไว้ในที่มีแสงเพียงพอได้



การเก็บเกี่ยว

สำหรับผักที่ปลูกในกระถาง หากเป็นผักที่บริเวณโคนของใบ ให้เก็บใบล่างไปก่อนเหลือยอดบนไว้ให้เจริญต่อไป เช่น ผักกาด คะน้า ปูเล่ ถ้าเป็นผักที่ใช้ส่วนยอดอ่อนบริเวณโคน ควรเลือกเก็บเฉพาะยอดเท่านั้น จะทำให้ผักมีการแตกยอดอ่อนเจริญเติบโตให้เราได้ใช้บริโภคอีก เช่น สะระแหน่ กะเพรา หรือโหระพา เป็นต้น

ข้อดีของการปลูกผักในกระถาง

- ◆ ประหยัดค่าใช้จ่าย และพื้นที่ในการปลูก
- ◆ สามารถเคลื่อนย้าย จัดวาง ปรับเปลี่ยนตำแหน่งกระถางผักได้
- ◆ สะดวกต่อการดูแลรักษา และเก็บเกี่ยวผลผลิต
- ◆ สามารถนำผักที่ปลูกในกระถางไปวางตกแต่งในสวนหย่อม หรือจัดเป็นสวนประดับได้
- ◆ ได้ผักสดและดีต่อสุขภาพ
- ◆ ได้ทำกิจกรรมร่วมกับคนในครอบครัว
- ◆ ไม่ต้องกังวลกับยาฆ่าแมลง

การปลูกผักเอง มีประโยชน์นานัปการ และยังสามารถทำได้ง่ายโดยใช้พื้นที่เพียงนิดเดียว และต้นไม้ยังมอบความอุดมสมบูรณ์ทำให้เรามีชีวิตชีวา แค่ศึกษาวิธีการปลูกตามหนังสือ หรือทางอินเทอร์เน็ต เราจะได้ประโยชน์ตามที่กล่าวมาทั้งหมด และนอกจากจะดีต่อสุขภาพร่างกายแล้วยังทำให้สุขภาพจิตดีตามมาติด ๆ อีกด้วย



ที่มาข้อมูล : <http://www.baanmaha.com/community/threads/50237-วิธีการปลูกผักในกระถาง>



“สุขภาพดีได้ ด้วย การออกกำลังกาย”



“สุขภาพดี” ชื่อที่บ่งบอกถึงเรื่องดี ๆ ที่คงอยากมีกันทุกคน เพราะหากเรามีสุขภาพดี ก็จะส่งผลดีต่อตัวเราเอง และจะส่งผลให้คนรอบข้างเรามีสุขภาพดีตามไปด้วยก็ได้ ซึ่งจะเห็นได้ว่า ปัจจุบันคนไทยใส่ใจเรื่องสุขภาพมากขึ้น ไม่ว่าจะเป็นอาหารการกิน โดยเลือกทานอาหารที่เน้นผักปลอดสารพิษ การออกกำลังกาย โดยจะเดินแกว่งแขน เดินแอโรบิค วิ่ง ปั่นจักรยาน ว่ายน้ำ หรือบางคนออกกำลังกายเพื่อต้องการให้ร่างกายแข็งแรง สุขภาพดี โดยการออกกำลังกายที่สถานที่ออกกำลังกาย (Fitness Center) หรือที่สวนสาธารณะก็แล้วแต่สะดวก ซึ่งการออกกำลังกายที่ Fitness Center จะมีให้เลือกหลากหลายรูปแบบ ตั้งแต่ฟริตตีส์ คาร์ดิโอ มวยไทย โยคะ เป็นต้น ซึ่งจะแตกต่างกับการออกกำลังกายที่สวนสาธารณะที่จะค่อยเป็นค่อยไปเพื่อให้สุขภาพแข็งแรง สดชื่น ได้สัมผัสกับธรรมชาติ ต้นไม้ ความร่มรื่น และผ่อนคลาย ที่สำคัญไม่มีค่าใช้จ่ายสิ้นเปลืองมากนัก



การเดิน เป็นการออกกำลังกายที่ง่ายที่สุด สะดวก ประหยัด และปลอดภัย ไม่ก่อให้เกิดการบาดเจ็บหรือความเครียดแก่ร่างกาย สามารถเดินได้แทบทุกที่ ทุกโอกาส ในการดำเนินชีวิตประจำวัน กรมอนามัยโดยคณะกรรมการที่ปรึกษาทางวิชาการด้านการออกกำลังกายเพื่อสุขภาพ ได้แนะนำให้ก้าวเร็ววันละ 10 นาทีขึ้นไป อย่างน้อย 5 วันต่อสัปดาห์ หรือก้าวเร็วอย่างน้อยครั้งละ 10 นาที สะสมให้ได้อย่างน้อยวันละ 30 นาที หรือถ้าต้องการลดน้ำหนัก ควรเดินเร็ว 45-60 นาที ทั้งนี้ การเดินเร็ววันละ 30-45 นาที อย่างน้อย 5 วันต่อสัปดาห์ จะช่วยลดความเสี่ยงต่อการเป็นโรคหัวใจและหลอดเลือดได้ถึงร้อยละ 35-50

วารสารสรรพยากรฉบับนี้ จิงขอแนะนำสถานที่ออกกำลังกายดี ๆ เหมาะสมกับการเดินเพื่อสุขภาพ มาฝากเป็นข้อมูล สำหรับท่านที่กำลังมองหาสวนสาธารณะในการออกกำลังกายกัน ขอแนะนำให้ไปสวนสมเด็จพระศรีนครินทร์ หรือที่รู้จักกันว่า “สวนสมเด็จพระย่า” จังหวัดนนทบุรี ตั้งอยู่ไม่ไกลจาก IMPACT เมืองทองธานีมากนัก สวนสาธารณะแห่งนี้จัดสร้างขึ้นเพื่อเฉลิมพระเกียรติสมเด็จพระศรีนครินทราบรมราชชนนี ในมหามงคลสมัยที่ทรงพระเจริญพระชนมายุครบ 80 พรรษา โดยในขั้นแรกเป็นเรื่องของการจัดหาที่ดินที่เหมาะสม โดยพิจารณาถึงการคมนาคมที่จะให้ประชาชนได้ไปใช้ประโยชน์ แต่เดิมจะจัดสร้างที่ดินกรณีสงฆ์วัดราษฎร์ประคองธรรม จังหวัดนนทบุรี แต่เนื่องจากบริเวณดังกล่าวเป็นที่นาร้าง ถ้าดำเนินการจัดสร้างจะต้องใช้งบประมาณและระยะเวลายาวนาน จนในที่สุดเมื่อปีพ.ศ. 2528 กระทรวงศึกษาธิการได้อนุมัติให้ใช้ที่ดินบริเวณตำบลบ้านใหม่ อำเภอบางกรวย จังหวัดนนทบุรี ซึ่งเป็นที่ดินสาธารณะ ทำเลดีกว่า สามารถจัดเจ้าหน้าที่ดูแลรักษาและบริการผู้ไปพักผ่อนหย่อนใจได้ ทั้งภาครัฐและเอกชนได้ร่วมกันจัดสร้างให้เสร็จสมบูรณ์เป็น “สวนสมเด็จพระย่า” ในปัจจุบัน ใช้ระยะเวลาจัดสร้างติดต่อกัน 7 ปีเศษ บนเนื้อที่ 102 ไร่ 3 งาน 83.20 ตารางวา มีพื้นที่สระน้ำ 69 ไร่ และพื้นที่ดิน 35 ไร่ 3 งาน 83.20 ตารางวา ตั้งอยู่ในเทศบาลนครปากเกร็ด โดยเปิดให้ประชาชนทั่วไปเข้าไปใช้เป็นที่พักผ่อนหย่อนใจ ออกกำลังกายได้ทุกวัน ตั้งแต่เวลา 05.00-20.00 น. โดยไม่เสียค่าใช้จ่าย

การออกกำลังกายไม่ว่าวิธีการใด ก็ดีต่อสุขภาพด้วยกันทั้งนั้น ที่สำคัญต้องออกกำลังกายให้พอเหมาะ ไม่มากเกินไป ไม่น้อยเกินไป เพื่อสุขภาพที่ดีจะอยู่กับเราไปนาน ๆ



ที่มา

1. คู่มือ “ก้าวเดิน...เพื่อสุขภาพ” กองออกกำลังกายเพื่อสุขภาพ กรมอนามัย กระทรวงสาธารณสุข
2. <http://www.pakkretcity.go.th>

NEXT ISSUE

